

ATT7051A/53A 用户手册

版本号	修改记录
V0.1	创建初稿
V0.4	For 客户初稿。
V0.5	1,Hfconst 公式修改
V1.0	校表流程增加，补充 TPS 和 VDCIN 公式

目录

1. 综述	6
2. 整体框图	7
3. 引脚定义	7
3.1. 概述	7
3.2. PIN脚封装图	7
3.3. PIN脚功能说明	8
3.4. PIN脚在Reset下的默认状态	9
3.5. I/O口高低电平定义	10
4. 应用模式	11
4.1. 概述	11
4.2. ATT7051A/53A应用方式说明	11
4.3. 模式转换图	12
4.4. Reset后芯片状态	12
4.5. ATT7053 功耗数据	12
5. ATT7051A/53A各模块描述	13
5.1. ADC模块	13
5.1.1. 特性	13
5.2. VREF	13
5.2.1. 参数	13
5.3. SPI	13
5.3.1. ATT7051A/53A的SPI通讯定义	13
5.3.2. ATT7051A/53A的SPI通讯错误定义	13
5.3.3. ATT7051A/53A的校验和	14
5.3.4. ATT7051A/53A的SPI I/O口状态	14
5.3.5. SPI 通讯波形	14
5.3.6. 相关寄存器	15
5.4. TPS	16
5.4.1. 功能	16
5.4.2. 采用单次转换的方式	16
5.4.3. 采用分时打开的方式	16
5.4.4. 与VDCIN上电压测量共用控制信号（仅ATT7051A）	16
5.4.5. TPS参数定义	17
5.4.6. 相关寄存器	17
5.5. VDCIN/ADCIN LVREF（仅ATT7051A）	18
5.5.1. ADC功能复用TPS	18
5.5.2. 参数定义	18
5.5.3. VDCIN 比较器功能	18
5.5.4. 相关寄存器	18
5.5.5. LVREF 参数	19
5.6. POR&BOR&LBOR	19
5.6.1. BOR 参数	19
5.6.2. LBOR 参数	19
5.7. STATUS（仅ATT7051A）	19

5.7.1.	相关寄存器	20
5.8.	PWM (仅ATT7051A)	21
5.8.1.	概述	21
5.8.2.	脉宽调制	21
5.8.3.	寄存器	22
5.9.	EMU功能	22
5.9.1.	特性	22
5.9.2.	采样波形和功率波形 (瞬时功率) 功能	23
5.9.3.	功率、有效值, 频率, 相位	23
5.9.4.	电能、快速脉冲	23
5.9.5.	罗氏线圈	23
5.9.6.	EMU状态指示	23
5.9.7.	EMU配置	23
5.9.8.	功率增益校正	24
5.9.9.	相位校正	24
5.9.10.	无功相位校正	24
5.9.11.	I2 增益校正	24
5.9.12.	全通道增益	24
5.9.13.	有效值offset和功率offset	24
5.9.14.	通道偏置校正和高通	24
5.9.15.	防窃电	25
5.9.16.	过零电流阈值	25
5.10.	中断	25
6.	寄存器功能	25
6.1.	计量参数寄存器列表	25
6.2.	计量参数寄存器说明	26
6.3.	校表参数寄存器列表	32
6.4.	校表参数寄存器说明	34
6.4.1.	EMUIE 中断使能寄存器	34
6.4.2.	EMUIF 中断标志寄存器	35
6.4.3.	写保护配置寄存器	36
6.4.4.	软件复位寄存器	36
6.4.5.	PWMPeriodDR	36
6.4.6.	PWMDutyDR	37
6.4.7.	EMUCFG	37
6.4.8.	FreqCFG	39
6.4.9.	ModuleEn	40
6.4.10.	ANAEN	41
6.4.11.	STATUS配置寄存器	42
6.4.12.	IO输出配置寄存器	43
6.4.13.	通道1 有功功率校正 (GP1)	44
6.4.14.	通道1 无功功率校正 (GQ1)	44
6.4.15.	通道1 视在功率校正 (GS1)	44
6.4.16.	通道1 相位校正 (Phase1)	45
6.4.17.	通道2 有功功率校正 (GP2)	45

6.4.18.	通道2 无功功率校正 (GQ2)	45
6.4.19.	通道2 视在功率校正 (GS2)	46
6.4.20.	通道2 相位校正 (Phase2)	46
6.4.21.	无功相位校正 (QPhsCal)	46
6.4.22.	ADC通道增益	47
6.4.23.	全通道增益寄存器	48
6.4.24.	电流通道2 增益设置	48
6.4.25.	通道直流偏置校正寄存器	49
6.4.26.	Current 2 Offset Register	49
6.4.27.	Voltage Offset Register	49
6.4.28.	潜动与启动	49
6.4.29.	有效值潜动与启动寄存器	50
6.4.30.	脉冲频率	50
6.4.31.	通道间窃电阈值设置 (P 或者IRMS的域值)	51
6.4.32.	窃电检测阈值 (P 或者IRMS的域值)	51
6.4.33.	UCONST	51
6.4.34.	Active Power offset 1	52
6.4.35.	Active Power offset 2	52
6.4.36.	Reactive Power offset 1	52
6.4.37.	Reactive Power offset 2	53
6.4.38.	I1RMS offset	53
6.4.39.	I2RMS offset	53
6.4.40.	URMS offset	54
6.4.41.	ZCrossCurrent 电流过零域值设定	54
6.4.42.	Phase Calibration gain 1 Register(GPhs1 0x6D)	54
6.4.43.	Phase Calibration gain 2 Register(GPhs2 0x6E)	55
6.4.44.	快速脉冲计数器	55
6.5.	推荐校表过程	56
7.	应用原理图	60
8.	封装	63

1. 综述

ATT7051A/53A 是一颗带 SPI 的单相多功能计量芯片 (EMU)。

芯片的工作范围是 3.0 ~ 3.6V。

晶振为 5.5296MHz。

Feature:

- 三路 19 bit sigma-delta ADC, 采样率 28k/14k/7k Hz 可调
- 支持 2000: 1 的动态范围
- 同时得到两通道的有功功率、无功功率
- 支持有功、无功、视在功率和电能脉冲输出
- 能够同时得到三通道的有效值, 及电压频率, 电压电流相位
- 支持 SPI, 能够读取参数、校表, 速率可达 1Mbps
- 中断支持: 过零中断, 采样中断, 电能脉冲中断, 校表中断等
- 支持断相防窃电 ($U_{const} \times I_{rms}$ 代替有功, 视在/有功脉冲可切换)
- 片内温度传感器
- NORM 全速运行功耗 < 4.5mA; 断相防窃电降频运行功耗 < 2mA
- VDCIN/ADCIN 功能, 方便用户做电源检测和电池检测
- 电源监测功能: BOR, LBOR 功能
- SSOP 24 (ATT7053A) 或者 SSOP28(ATT7051A)

2. 整体框图



图 2-1 芯片整体框图（蓝色 pin 为 ATT7051 专有）

3. 引脚定义

3.1. 概述

芯片分为 24pin/28pin 两种封装形式，主要区别如下表所示：
考

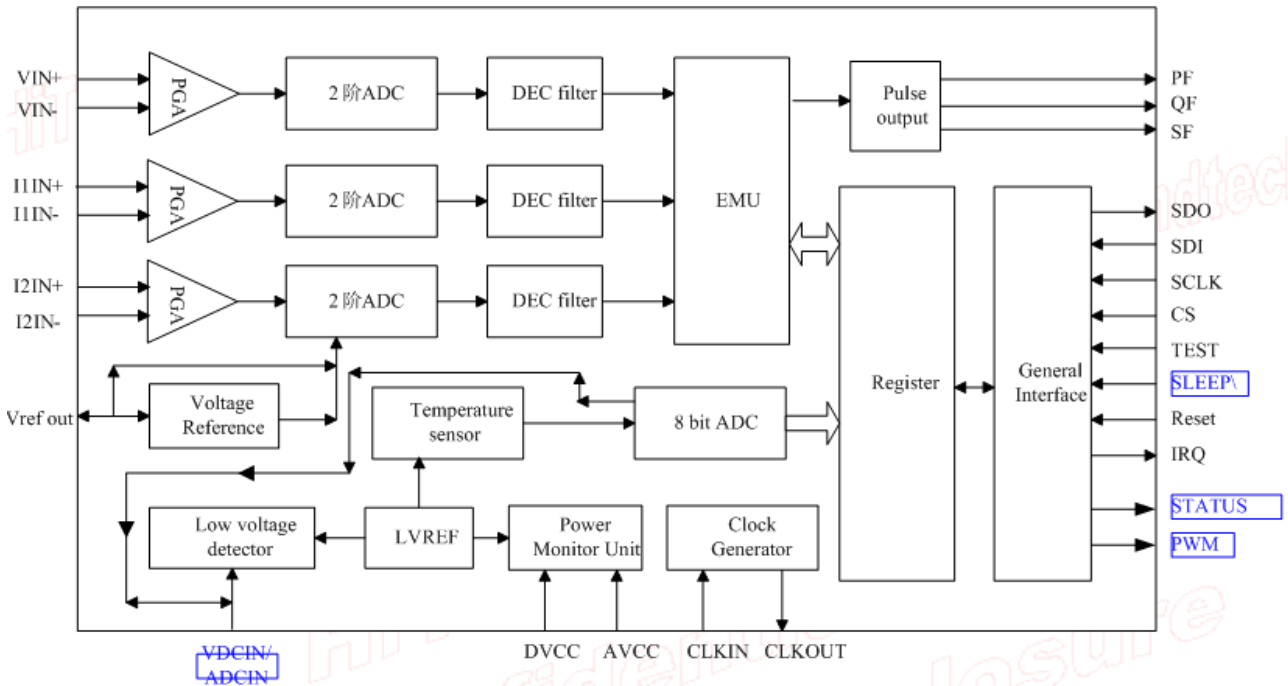
	spl	ADC	CF1&CF2	CF3	VDCIN	status	package
ATT7051A	y	3	y	y	y	y	28
ATT7053A	y	3	y	y	n	n	24

3.2. PIN 脚封装图

(1) ssop28, 3 路 ADC+3 路 CF+VDCIN

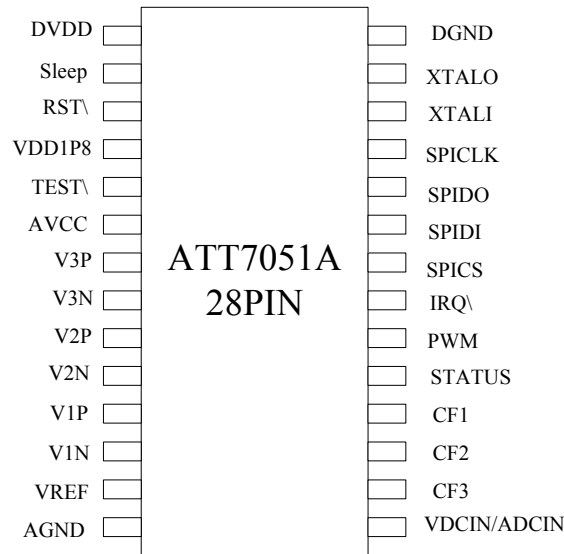

(2) ssop24, 3 路 ADC+3 路 CF (相对于 28 pin 封装 去除 STATUS, PWM, VDCIN, Sleep 引脚)

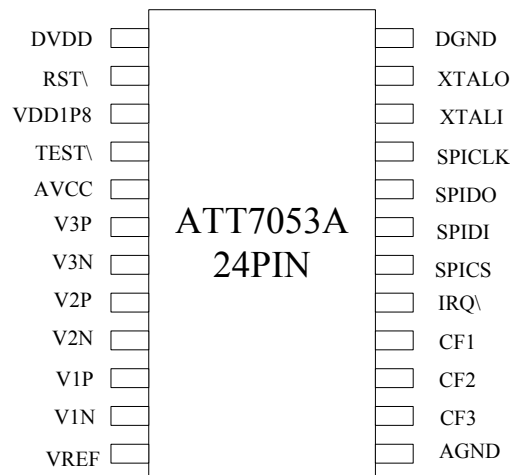

3.3. PIN 脚功能说明

ATT7051A	ATT7053A	PIN 名字	PIN 说明
1	1	DVDD	数字电源; 3v~3.6v
2		Sleep\ (Floating)	睡眠模式, 低有效; 该 pin 内部浮空, 没有上拉、下拉功能, 不用该功能时外部应作上拉处理。 (ATT7053A 没有此 Pin 功能)
3	2	RST\ (内部上拉)	芯片复位, 低电平有效。
4	3	VDD1P8	数字 1.8V 电压输出, 需要外接 10uF 和 0.1uF 电容进行退藕和稳压。
5	4	Test\ (内部上拉)	测试模式引脚; 客户应用时需要上拉到 3.3V DVDD。
6	5	AVCC	模拟电源输入; 3v~3.6v

7	6	V3P	电压输入通道正; (VP-VN) 范围+/-800mv 峰值, 共模 0V。
8	7	V3N	电压输入通道负
9	8	V2P	电流通道 2 输入正; (VP-VN) 范围+/-800mv 峰值, 共模 0V。
10	9	V2N	电流通道 2 输入负
11	10	V1P	电流通道 1 输入正; (VP-VN) 范围+/-800mv 峰值, 共模 0V。
12	11	V1N	电流通道 1 输入负
13	12	VREF	ADC 参考电压输出, 典型值 1.21V, 需要外接 10uF 和 0.1uF 电容;
14	13	AGND	模拟地
15		VDCIN/ADCIN	外部电压监测/外部电压测量
16	14	CF3	P/Q/S 脉冲输出 (由用户配置而定), 默认为 S
17	15	CF2	P/Q/S 脉冲输出 (由用户配置而定), 默认为 Q
18	16	CF1	P/Q/S 脉冲输出 (由用户配置而定), 默认为 P
19		STATUS	用户可配置为 STATUS, 或 I/O;
20		PWM	PWM 输出
21	17	IRQ\	中断信号输出
22	18	SPICS	SPI 片选信号
23	19	SPIDI	SPI 数据输入
24	20	SPIDO	SPI 数据输出
25	21	SPICLK(内部下拉)	SPI 时钟信号
26	22	XTALI	晶振 5.5296MHz 输入
27	23	XTALO	晶振 5.5296MHz 输出
28	24	DGND	数字地

3.4. PIN 脚在 Reset 下的默认状态

28 PIN	24PIN (1)	PIN 名字	Reset
1	1	DVDD	
2		Sleep\ (Floating)	Floating
3	2	RST\	
4	3	VDD1P8	
5	4	Test (内部上拉)	
6	5	AVCC	
7	6	V3P	
8	7	V3N	

9	8	V2P	
10	9	V2N	
11	10	V1P	
12	11	V1N	
13	12	VREF	
14	13	AGND	
15		VDCIN/ADCIN	
16	14	CF3	输出低电平
17	15	CF2	输出低电平
18	16	CF1	输出低电平
19		STATUS	输出低电平
20		PWM	输出低电平
21	17	IRQ\	输出高电平
22	18	SPICS	
23	19	SPIDI	
24	20	SPIDO	输出高阻态
25	21	SPICLK (内部下拉)	
26	22	XTALI	
27	23	XTALO	
28	24	DGND	

3.5. I/O 口高低电平定义

Input/Output Characteristics

Parameter		Symbol	Min	Type	Max
High-level Input voltage	All Pins Except Reset	VIH	0.7Vcc		
	Reset PIN	VIH	0.8Vcc		
Low level Input Voltage	All Pins	VIL			0.2Vcc
High level Output voltage	CF1,CF2,CF3 STATUS,PWM	VOH	0.9Vcc (Isource >4mA)		
	Other Pins	VOH	0.9Vcc (Isource >1mA)		
Low level Output voltage	CF1,CF2,CF3 STATUS,PWM	VOL			0.1Vcc (Isink >4mA)
	Other Pins	VOL			0.1Vcc (Isink >1mA)
ESD	V1P,V1N,V2P,	Vesd	4KV		

	V2N,V3P,V3N				
	Other Pins	Vesd	8KV		

4. 应用模式

4.1. 概述

ATT7051A 共有 3 种应用模式，分别为 Highspeed, Normal, Sleep; ATT7053A 没有 sleep 模式。

Highspeed 和 Normal 模式主要区别在于 EMU 时钟，一个是 1.8M，一个是 900K，用户通过 SPI 口开关相关模块实现自己需要的功能。上电复位 femu 为 900KHz。

用户通过将外部 Sleep 引脚拉低可以进入 Sleep 模式。

4.2. ATT7051A/53A 应用方式说明

- (1) Normal: ATT7051A/53A 系统启动后 EMU 时钟为 900K，ADC 时钟为 900K。
- (2) Highspeed: 用户将 EMU 时钟配置为 1.8M，三路 ADC 工作在 1.8M，这样 ATT7051A/53A 就工作在高速模式下，其他的所有 EMU 功能用户可以选择开关。
- (3) Sleep: 所有功能均不需要，支持唤醒复位，此时对功耗要求小于 2uA。
- (4) 断相防窃电应用，推荐用户选择关掉电压通道 ADC，使用固定写入电压寄存器的电压值来计算视在功率。

4.3. 模式转换图

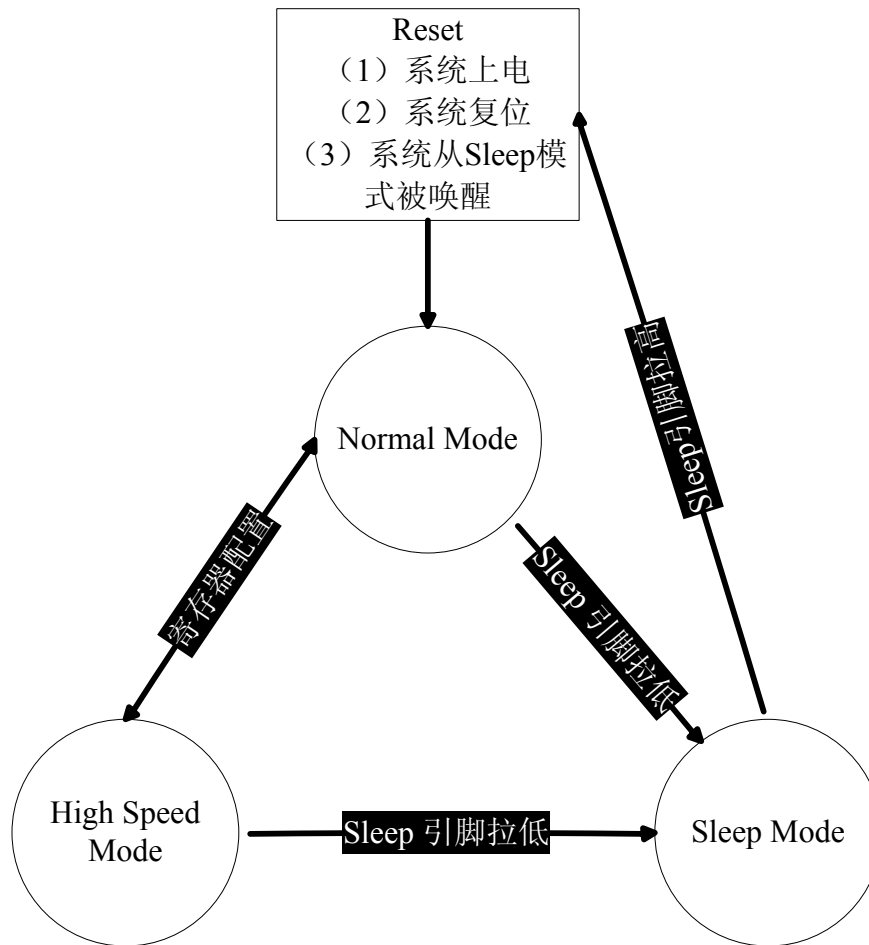

4.4. Reset 后芯片状态

- (1) Reset 后芯片进入 Normal 模式
- (2) 芯片在 Normal, Highspeed 模式下, 通过将 Sleep 引脚拉低可以使芯片进入 Sleep 模式。

4.5. ATT7053 功耗数据

参数名称	测试条件	结果
功耗	频率选择 900k Adci_ctrl 寄存器默认值	3.02mA (3 路 ADC 打开); 2.40mA (2 路 ADC 打开);
功耗	频率选择 1.8M Adci_ctrl 寄存器默认值	3.43mA (3 路 ADC 打开); 2.83 mA (2 路 ADC 打开);

5. ATT7051A/53A 各模块描述

5.1. ADC 模块

5.1.1. 特性

- 满量程: $\pm 800\text{mv}$ 峰值
- 输入信号以 AGND 为中心
- ADC 的功耗可调, 适应低功耗模式
- ADC 的频率可调, 支持 1.8M/0.9M/0.45M, 对应到 19bitADC 为 28k/14k/7k。
- 模拟增益 *1 *2 *8 *16 (三路可独立控制)

5.2. VREF

5.2.1. 参数

参数名称	参数大小	参数单位
中心值	1.225	V
温度系数	TYPE: ± 20 MAX: ± 50	PPM

5.3. SPI

5.3.1. ATT7051A/53A 的 SPI 通讯定义

- (1) 固定长度的数据传输 (一共 3 个字节), 即每次数据通讯都是 1 个字节命令和 3 个字节的数据。
- (2) 通讯中从机输出是以 SCK 上升沿输出数据, 从机输入是从 SCK 下降沿采样数据, MSB 在前, LSB 在后。
- (3) 命令寄存器的接收会清 0 内部的 SPI 数据传输的数据寄存器。
- (4) SPI 通讯的帧结构:
 - 命令寄存器: 读写位+7 位要访问的寄存器地址 (接收主机的命令)
 - 数据寄存器: 3 字节 (24bit) (接收主机送来的数据)

5.3.2. ATT7051A/53A 的 SPI 通讯错误定义

- (1) 如果在通讯过程中发生 CS 信号拉高的情况, 则会给出相应的错误标志, 同时置位 SPIWrongIE, 并通过 IRQ 放出。

(2) 如果用户写入小于 24 字节的数据，则无效，给出错误标志。

(3) SPI 数据传输以 8bit (1 个字节) 为单位，所以在 SPI 数据传输的时候，一旦用户只写入 1 字节+4bit 的数据后就将 CS 拉起来则会造成写入失败同时给出错误标志。如果用户只给出 1 字节+4bit 的时钟想要读取寄存器数据，也会造成读取失败，同时给出错误标志。

(4) 所有的错误标志均可产生 IRQ 给出中断信号通知主机，中断是否发出可以由寄存器使能控制，同时该次错误不会影响到下一次的数据传输。

5.3.3. ATT7051A/53A 的校验和

(1) BCKREG: 会保存上一次 SPI 通讯的 BUFF 数据的值 (该寄存器为了保证 SPI 通讯的准确性)。

(2) ComChecksum: 对 SPI 传输数据帧校验和寄存器的读取会导致该校验和寄存器的重新计算 (该寄存器为了保证 SPI 通讯的准确性)。

(3) BCKREG 与 ComChecksum 通讯校验寄存器在用户使用的时候任选其一就可以。

(4) SumChecksum: 将所有的校表寄存器做累加，累加后的结果放入一个 3 字节的参数和寄存器，参数和寄存器固定时间更新，这样用户可以通过查询这个寄存器的数据是否改变来判断是否出错。

5.3.4. ATT7051A/53A 的 SPI I/O 口状态

(1) 对于 SPI 口的状态，对于只做为从机的 ATT7051A/53A 而言，正常模式，当 ATT7051A/53A 未被选中的时候，输出口 SPIDO 为高阻态，输入口 SPIDI 为输入状态。

(2) 在芯片 Reset 和进入 Sleep 模式的时候，输出口 SPIDO 为高阻态，输入口 SPIDI, SPICLK, SPICSCS 为输入状态。

5.3.5. SPI 通讯波形

CS: 片选 (INPUT), 允许访问控制线, CS 发生下降沿跳变时表示 SPI 操作开始, CS 发生上升沿跳变时表示 SPI 操作结束。

DIN: 串行数据输入 (INPUT), 用于把数据传输到 ATT7051A/53A 中。

DOUT: 串行数据输出 (OUTPUT), 用于从 ATT7051A/53A 寄存器中读出数据。

SCLK: 串行时钟 (INPUT), 控制数据移出或移入串行口的传输率。上升沿放数据, 下降沿取数据。SCLK 上升沿时将 ATT7051A/53A 寄存器中的数据放置于 DOUT 上输出, SCLK 下降沿时将 DIN 上的数据采样到 ATT7051A/53A 中。

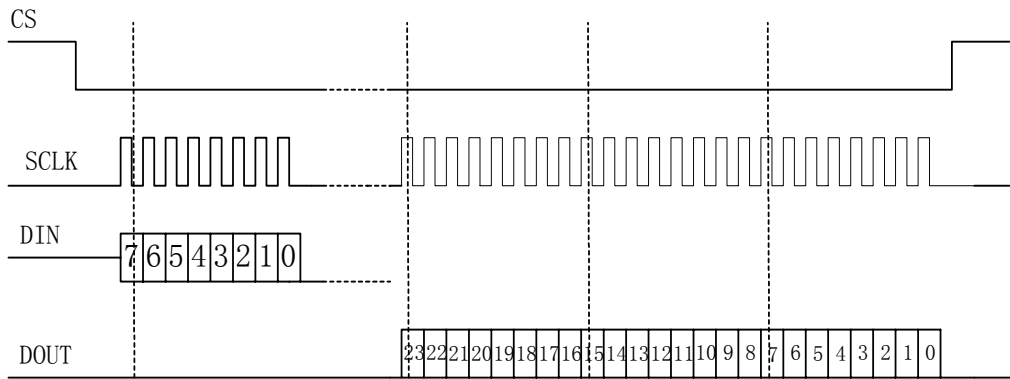

读操作时序

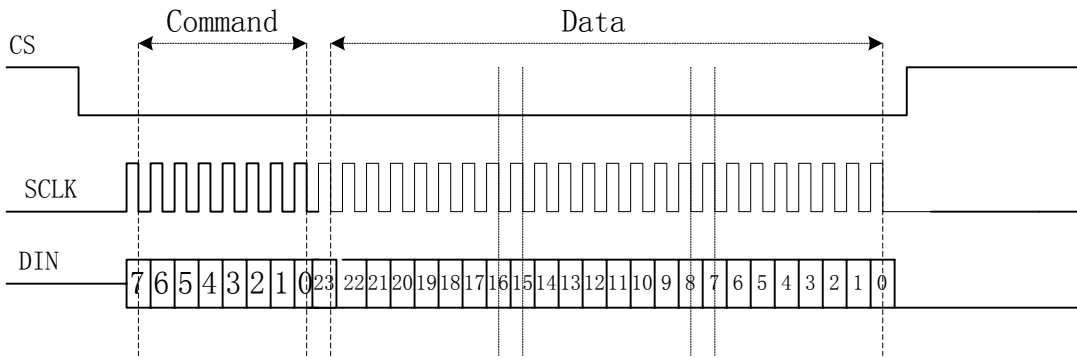

写操作时序

5.3.6. 相关寄存器

BackupData Register (BCKREG)		Address: 15H					
	Bit23	22	21	20...3	2	1	Bit0
Read:	BCKData23	BCKData22	BCKData21	BCKData20....BCKData3	BCKData2	BCKData1	BCKData0
Write:	X	X	X	X	X	X	X
Reset:	0	0	0	0	0	0	0

Backup Data 寄存器是保存上一次 SPI 通讯传输的数据，共 3 个字节，分别代表 SPI 通讯读取数据或者写入的上一次数据的高，中，低字节。

ComChecksum Register (Ccheck)		Address: 16H					
	Bit15	14	13	12...3	2	1	Bit0
Read:	Ccheck 15	Ccheck 14	Ccheck 13	Ccheck 12..... Ccheck 3	Ccheck 2	Ccheck 1	Ccheck 0
Write:	X	X	X	X	X	X	X
Reset:	0	0	0	0	0	0	0

	Bit23	22	21	20	19	18	17	Bit16
Read:	Ccheck 23	Ccheck 22	Ccheck 21	Ccheck 20	Ccheck 19	Ccheck 18	Ccheck 17	Ccheck 16
Write:	X	X	X	X	X	X	X	X
Reset:	0	0	0	0	0	0	0	0

通讯校验和寄存器：每次 SPI 通讯的命令和数据都被累加放入 ComChecksum 寄存器的低两个字节。ComChecksum 的高 8 位 bit16...bit23 会保存 SPI 通讯的上一次的命令。SPI 通讯中的数据为单字节长度的加法。

SumChecksum Register (Scheck)		Address: 18H					
	Bit23	22	21	20...3	2	1	Bit0
Read:	Scheck23	Scheck22	Scheck21	Scheck20..... Scheck3	Scheck2	Scheck1	Scheck0
Write:	X	X	X	X	X	X	X
Reset:	0	0	0	0	0	0	0

参数和校验寄存器为所有校表参数寄存器的和，40H---6EH，其中 46H---4FH 没有分配寄存器，则不计算之内。

对所有的校验寄存器采用三字节的无符号数加法，两/单字节寄存器高位补 0。

5.4. TPS

5.4.1. 功能

TPS为芯片的温度测量部分：

- 在-40℃---80℃的范围内，测量误差 TYP ±2℃,MAX 为±4℃。

5.4.2. 采用单次转换的方式

用户根据需要打开 TPS，等待大约 500us 的时间后读取寄存器的值，然后关闭 TPS 功能。

5.4.3. 采用分时打开的方式

TPS 内部的 ADC 分时打开 1s 打开 0.5ms，这种方式 ADC 转换后即更新相应的数据寄存器。

5.4.4. 与VDCIN 上电压测量共用控制信号（仅ATT7051A）

TPS 的温度转换和 VDCIN 上的电压测量，ADC 是顺序执行的，先监测温度，然后检测 VDCIN 上的电压，两者只能同时打开或者关闭。VDCIN 模块可以单独关闭。

计算公式： $Y = 0.01412 * X + B$

其中：

Y 为 VDCIN 引脚上的电压

X 为用户读得 VDCINData 寄存器数据

B 为用户需要计算的偏执电压

应用方式:

- (1) 在 VDCIN 引脚上输入固定直流电压, 比如 1V (也就是上述公式中的 Y)
- (2) 读取 VDCINData 寄存器的数据 (也就是上述公式中的 X)
- (3) 通过公式 $Y = 0.01412 * X + B$ 计算得到偏置电压 B
- (4) 之后用户程序根据测得的偏置电压 B, 和读取的 VDCINData 寄存器数据就可以得到每个 VDCIN 引脚外部的电压值

5.4.5. TPS 参数定义

温度计量	0.665°C/LSB
测量温度范围	-40~80°C

计算公式: $Y = 0.665 * X + B$

其中:

Y 为实际温度数据

X 为用户读得 TempData 温度寄存器数据

B 为用户需要计算的偏置温度

应用方式:

- (1) 在常温下比如 25 度 (也就是上述公式中的 Y) 测试
- (2) 读取 TempData 寄存器的数据 (也就是上述公式中的 X)
- (3) 通过公式 $Y = 0.665 * X + B$ 计算得到偏置温度 B
- (4) 之后用户程序根据测得的偏置温度 B, 和读取的 TempData 寄存器数据就可以得到外部温度值。

5.4.6. 相关寄存器

Analog Enable Register (ANAEN)			Address: 43H					
	Bit7	6	5	4	3	2	1	Bit0
Read:			BOREN	VDCINEN	TPS_VDCI N_EN	Adc_i2on	Adc_i1on	Adc_uon
Write:								
Reset:	0	0	1	1	1	0	1	1

TPS_VDCIN_EN: =1 打开 TPS 模块和 VDCIN ADC 转换功能, 读出的温度感应电压值存入 TempData, VDCIN 引脚电压值存入 VDCINData;

TPS_VDCIN_EN: =0 关闭 TPS 模块和 VDCIN ADC 转换功能

TempData Register (TempData)			Address: 14H					
	Bit7	6	5	4	3	2	1	Bit0
Read:	TempData7	TempData6	TempData5	TempData4	TempData3	TempData2	TempData1	TempData0
Write:	X	X	X	X	X	X	X	X
Reset:	0	0	0	0	0	0	0	0

温度传感器寄存器, 参见上面的 TPS 公式。

5.5. VDCIN/ADCIN LVREF (仅 ATT7051A)

5.5.1. ADC 功能复用TPS

- VDCIN 上的输入电压可以用内部温度传感器的 ADC 来测量
- VDCIN 上的输入电压监测和温度测量使用同一个控制寄存器，也就是说 VDCIN 的电压监测和温度检测是同时连续测量，只能被同时打开和同时关闭
- VDCIN 模块功能可以单独关闭

5.5.2. 参数定义

ADCIN 计量	14.12mV/LSB
----------	-------------

测量电压的范围：0~3.6V

5.5.3. VDCIN 比较器功能

用户使用 VDCIN 引脚来监测 VDCIN 管脚的输入电压（即内部 Regulator 前端电压）是否掉落，比较器输出高低电平。在电表设计中，一般用作监测电池电压。

5.5.4. 相关寄存器

Analog Enable Register (ANAEN)			Address: 43H					
	Bit7	6	5	4	3	2	1	Bit0
Read:			BOREN	VDCINEN	TPS_VDCI	Adc_i2on	Adc_i1on	Adc_uon
Write:					N_EN			
Reset:	0	0	1	1	1	0	1	1

VDCINEN: =1 打开 VDCIN 模块

VDCINEN: =0 关闭 VDCIN 模块

VDCINData Register (VDCINData)			Address: 15H					
	Bit7	6	5	4	3	2	1	Bit0
Read:	VDCINData7	VDCINData6	VDCINData5	VDCINData4	VDCINData3	VDCINData2	VDCINData1	VDCINData0
Write:	X	X	X	X	X	X	X	X
Reset:	0	0	0	0	0	0	0	0

计算公式详见 5.4.4。

5.5.5. LVREF 参数

参数名称	参数大小	参数单位
中心值	1.2+-0.1	V
VDCIN Threshold	Rising: 1.2+0.053 Failing:1.2-0.053	V
VDCIN 滤波延时	200us	

注:

VDCIN 的门限根据用户分压电阻的大小会有成倍的扩大, 这里只给出针对 Vref 的门限

5.6. POR&BOR&LBOR

5.6.1. BOR 参数

BOR 迟滞电压 100mv, 滤波 200us

参数名称	Min	Type	Max	参数单位
检测电压 (failing)		2.5		V
恢复电压 (Rising)		2.6		V
滤波		200		us

注: BOR 只有开关功能, 不能设阈值。

5.6.2. LBOR 参数

LBOR 主要用于当系统电压小于 2V 的时候, BOR 模块不能工作了, 由 LBOR 来接管系统, 将芯片整体复位住, 2V 以下的系统电压都是由 LBOR 来复位系统。

参数名称	Min	Type	Max	参数单位
检测电压 (failing)		1.85		V
检测电压 (Rising)		1.95		V

5.7. STATUS (仅 ATT7051A)

- (1) ATT7051A 的 STATUS 可以由用户配置输出高电平或者低电平, 由相关寄存器决定。
- (2) ATT7051A 的 STATUS 在 Sleep 状态下输出为低电平。
- (3) STATUS 还可以配置为 EMU 计量过程中的一些标志位, 功率反向指示 REVP, NoPLD (有功功率小于启动功率), NoQld (无功功率小于启动功率), TAMP (窃电标志) 由相关寄存器配置。

5.7.1. 相关寄存器

STATUS Configuration Register (STATUSCFG)			Address: 44H					
	Bit7	6	5	4	3	2	1	Bit0
Read:	TAMPsEN	I2GTIIsEN	VDCINFsEN	NoQLdsEN	NoPLdsEN	REVQsEN	REVPsEN	STATUSData
Write:								
Reset:	0	0	0	0	0	0	0	0

	Bit15	14	13	12	11	10	9	Bit8
Read:						UCrossEN	I1CrossEN	I2CrossEN
Write:								
Reset:	0	0	0	0	0	0	0	0

G1CFG=0 的情况下:

STATUSData: 当 STATUS 被配置为一般的输出口(类似 I/O)的时候, STATUSData 写入 1, 则引脚 STATUS 输出 1, STATUSData 写入 0, 则引脚 STATUS 输出 0。如果用户不配置 STATUS 为一般的输出口的时候, 该 Pin 由用户写入的值决定, 但是不受用户控制。

在 G1CFG=1 的情况下, bit1~bit10 使能后, STATUSData 指示相应的状态标志,:

REVPsEN: =1 使能 STATUS 指示 REVP 信号

REVQsEN: =1 使能 STATUS 指示 REVQ 信号

NOPLDsEN: =1 使能 STATUS 指示 NOPLD 信号

NOQLDsEN: =1 使能 STATUS 指示 NOQLD 信号

VDCINFsEN: =1 使能 STATUS 指示 VDCIN 比较器输出信号

I2GTIIsEN: =1 使能 STATUS 指示 I2 与 I1 的大小比较信号, 为 1 时表示 I2>I1

TAMPsEN: =1 使能 STATUS 指示 Tamp 窃电信号

I1CrossEN: =1 使能 STATUS 输出电流通道 1 过零方波 (信号大于 0 为 1)

I2CrossEN: =1 使能 STATUS 输出电流通道 2 过零方波 (信号大于 0 为 1)

UCrossEN: =1 使能 STATUS 输出电压通道过零方波 (信号大于 0 为 1)

如果用户配置多个状态指示为 1, 则只要有一个指示信号为 1, STATUS 就输出为高。相互之间为或的关系。

IO Configuration Register (IOCFG)			Address: 45H					
	Bit7	6	5	4	3	2	1	Bit0
Read:	POS	IRQCFG	CF3CF	CF3CF	CF2CF	CF2CF	CF1CF	CF1CFG0
Write:			G1	G0	G1	G0	G1	
Reset:	0	0	1	0	0	1	0	0

	Bit15	14	13	12	11	10	9	Bit8
Read:							ZCrossPos	G1CFG
Write:								

Reset:	0	0	0	0	0	0	0	0
--------	---	---	---	---	---	---	---	---

GICFG: =0 将 STATUS 配置为一般的 I/O 输出口 =1 将 STATUS 配置为特殊状态输出功能

5.8. PWM (仅 ATT7051A)

5.8.1. 概述

寄存器 ModuleEn (0x42H) 的 bit11 PWMEN 控制 PWM 是否输出。

PWMEN	Mode
0	Disable (Default)
1	PWM

PWMEN 用于使能或者关闭 PWM 功能。当 PWMEN=1 时, 该模块电路被使能, 配置为 PWM。而当 PWMEN=0 时, 这个模块电路被完全关闭。PWM 引脚输出为低。PWM 周期由 PWM Period 寄存器决定; 而 PWM 的 Duty 由 PWM Duty 寄存器决定。

5.8.2. 脉宽调制

PWM Period 寄存器控制 PWM 的周期, PWM Duty 寄存器控制 Duty 宽度(脉宽)。可以通过控制位 PPOL 选择 On Duty 或者 Off Duty。

如果 PPOL=1, 选择 Off Duty; 而 PPOL=0, 则选择 On Duty。

PPOL	Condition	Duty Cycle
0	Period=X, Duty=0	0%(Always outputs low)
0	0<Duty<Period	Intermediate Value
0	Duty≥Period	100%(Always outputs high)
1	Period=X, Duty=0	100%(Logic '1')
1	0<Duty<Period	Intermediate Value
1	Duty≥Period	0%(Logic '0')

当 PPOL=0 时: 选择 ON Duty

$$PWMFrequency = \frac{1}{(PWMPeriod[15:0] + 1) \times T_{PWM}} = \frac{f_{PWM}}{PWMPeriod[15:0] + 1}$$

$$PWM\ ON\ Period = (PWMDuty[15:0] + 1) \times T_{PWM}$$

$$Duty\ Cycle = \frac{PWMDuty[15:0] + 1}{PWMPeriod[15:0] + 1}$$

而当 PPOL=1 时, 选择 Off Duty

$$Duty\ Cycle = \frac{PWMPeriod[15:0] + 1 - (PWMDuty[15:0] + 1)}{PWMPeriod[15:0] + 1}$$

PWM 波形图: (PPOL=1,PWM Period=5,PWM Duty=1)



图 16-2

5.8.3. 寄存器

Register(PWMPeriodDR 0x34)

PWM Period Data Register (PWMPeriodDR)	Address: 34H						
	Bit15	14	13	12... 3	2	1	Bit0
Read:	PWMD15	PWMD14	PWMD13	PWMD12...	PWMD2	PWMD1	PWMD0
Write:				PWMD3			
Reset:	0	0	0	0	0	0	0

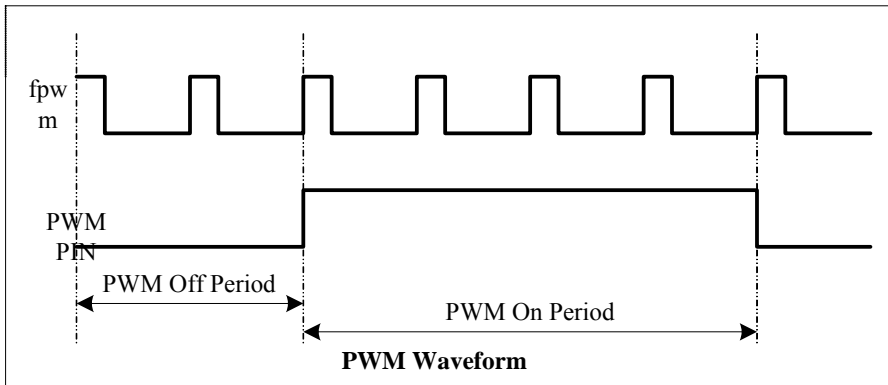
PWM 周期数据寄存器

Register(PWMDutyDR 0x35)

PWM Duty Data Register (PWMDutyDR)	Address: 35H						
	Bit15	14	13	12... 3	2	1	Bit0
Read:	PWMD15	PWMD14	PWMD13	PWMD12...	PWMD2	PWMD1	PWMD0
Write:				PWMD3			
Reset:	0	0	0	0	0	0	0

PWM 占空比数据寄存器

5.9. EMU 功能

5.9.1. 特性

- 支持有功、无功、视在功率和电能输出

- 同时支持三路有效值
- 同时支持两路有功、无功功率
- 潜动有两种判断方式：用户通过寄存器控制位来选择是采用有效值的方式判断还是采用功率的方式判断。
- 提供两路电流分别和电压之间的夹角，用户可以选择是否需要打开这个功能。
- PF, QF, SF 脉冲输出不固定引脚，用户可以根据需要配置相应的引脚输出需要的脉冲。
- 有效值、功率的更新速度可调，当 EMU 的时钟为 1.8MHz 时，可调范围 28Hz~3.5Hz。
- 用户可以选择电能寄存器是读后清 0 还是读后不清零。
- 电压、电流通道相对于 ADC 满量程的整体增益寄存器，方便客户做温度变化的整体修调。
- 支持罗氏线圈

5.9.2. 采样波形和功率波形（瞬时功率）功能

支持三通道的 ADC 采样数据输出。

支持有功、无功、视在功率的波形数据输出。

5.9.3. 功率、有效值，频率，相位

同时支持三路有效值计量。

同时支持两路的有功功率、无功功率计量。

支持视在功率。

支持电压频率。

支持两通道的电压电流相位。（femu 越高，精度越高）

5.9.4. 电能、快速脉冲

支持有功、无功、视在电能脉冲输出。

CF1~3 可以任意配置相应的功能，默认依次为 P Q S。

CF 输出是通过对内部的快速脉冲经过 HFCONST 分频后得到的。

5.9.5. 罗氏线圈

内置数字积分器，支持罗氏线圈。

5.9.6. EMU 状态指示

能够指示反向、潜动等，具体参见寄存器。

相应的状态还可以通过 STATUS pin 输出。

5.9.7. EMU 配置

可以配置 ADC 的增益，ADC 使能可控，ADC 采样频率可更改等。

具体可参见寄存器。

5.9.8. 功率增益校正

支持两通道的增益单独校正。

同一通道的有功、无功、视在增益校正可以写入同样的数据。

5.9.9. 相位校正

支持两种相位校正，用户可选择其中任意一种方式进行相位校正。

一种为移采样点方式，对于 50Hz 和 60Hz 需要分别校正；优点是不需要无功功率的支持。

另外一种为 PQ 方式，通过 P 和 Q 之间的关系进行相位校正，50Hz 和 60Hz 不需要分开校正。

注：推荐用户使用 PQ 方式，这样可以保证频率发生改变时精度不受影响。

5.9.10. 无功相位校正

采用不同的采样率时，需要对无功相位进行重新校正。

对于 50Hz 和 60Hz 系统也需要分别校正。

5.9.11. I2 增益校正

由于两通道的外围不可能完全一致，通过该寄存器可以使两通道的电流一致。

5.9.12. 全通道增益

该增益对电压、电流同时起作用，方便温度变化引起 vref 变化时的修调。

5.9.13. 有效值 offset 和功率 offset

支持三通道的有效值 offset

支持两路的有功、无功功率 offset。

视在功率的 offset 在有效值 offset 补偿后，不需要单独补偿。

5.9.14. 通道偏置校正和高通

客户可以通过通道偏置校正或打开高通来去掉输入信号中不需要的直流分量。

推荐使用打开高通的方式。

当需要计量直流成分时，必须关闭高通功能，通过通道偏置进行 offset 校正。

5.9.15. 防窃电

客户可以手动选择相应的通道进行计量，也可以选择自动防窃电进行通道自动切换。

5.9.16. 过零电流阈值

电流过零中断、状态输出，以及相位功能时，需要电流有效值大于该阈值。

5.10. 中断

RSTIF 为不可屏蔽中断，只要芯片发生复位，IRQ Pin 就会输出低电平，指示客户重新写入校表数据。其余中断为可屏蔽中断，用户根据需要配置相应的中断使能。具体配置参见寄存器部分。

6. 寄存器功能

6.1. 计量参数寄存器列表

表 6-1 计量参数寄存器列表(Read Only)

地址	名称	字节长度	功能描述
00H	Spl_I1	3	电流通道 1 的 ADC 采样数据
01H	Spl_I2	3	电流通道 2 的 ADC 采样数据
02H	Spl_U	3	电压通道的 ADC 采样数据
03H	Spl_P	3	有功功率波形数据
04H	Spl_Q	3	无功功率波形数据
05H	Spl_S	3	视在功率波形数据
06H	Rms_I1	3	电流通道 1 的有效值
07H	Rms_I2	3	电流通道 2 的有效值
08H	Rms_U	3	电压通道的有效值
09H	Freq_U	2	电压频率
0AH	PowerP1	3	有功功率
0BH	PowerQ1	3	无功功率
0CH	Power_S	3	视在功率
0DH	Energy_P	3	有功能量
0EH	Energy_Q	3	无功能量
0FH	Energy_S	3	视在能量
10H	PowerP2	3	另一路有功功率
11H	PowerQ2	3	另一路无功功率

12H	I1Angle	3	电流通道 1 与电压通道夹角
13H	I2Angle	3	电流通道 2 与电压通道夹角
14H	TempData	1	温度测试数据
15H	VDCINData	1	VDCIN 引脚电压测试数据
16H	BackupData	3	通讯数据备份寄存器
17H	COMChecksum	3	通讯校验和寄存器
18H	SUMChecksum	3	校表参数校验和寄存器
19H	EMUSR	1	EMU 状态寄存器
1AH	Reserved	0	保留
1BH	Reserved	0	保留
1CH	Reserved	0	保留
1DH	Reserved	0	保留

6.2. 计量参数寄存器说明

Current Waveform Register (Spl_I1 0x00H)

Current 1 Waveform Register (Spl_I1)		Address: 00H					
	Bit23	22	21	20 ... 3	2	1	Bit0
Read:	SI1_23	SI1_22	SI1_21	SI1_20...SI1_3	SI1_2	SI1_1	SI1_0
Write:	X	X	X	X	X	X	X
Reset:	0	0	0	0	0	0	0

Current Waveform Register (Spl_I2 0x01H)

Current 2 Waveform Register (Spl_I2)		Address: 01H					
	Bit23	22	21	20 ... 3	2	1	Bit0
Read:	SI2_23	SI2_22	SI2_21	SI2_20...SI2_3	SI2_2	SI2_1	SI2_0
Write:	X	X	X	X	X	X	X
Reset:	0	0	0	0	0	0	0

Voltage Waveform Register (Spl_U 0x02H)

Voltage Waveform Register (Spl_U)		Address: 02H					
	Bit23	22	21	20 ... 3	2	1	Bit0
Read:	SU_23	SU_22	SU_21	SU_20...SU_3	SU_2	SU_1	SU_0
Write:	X	X	X	X	X	X	X
Reset:	0	0	0	0	0	0	0

电流、电压波形采样值是二进制补码格式，为 19 位 ADC 的实际采样数据输出。Bit19 到 Bit23 为符号位。其更新频率由 FreqCFG（参见校表参数寄存器 41H）确定，最快可以到 28kHz。

Active Power Waveform Register (Spl_P 0x03H)

Active Power Waveform Register (Spl_P)			Address: 03H				
	Bit23	22	21	20 ... 3	2	1	Bit0
Read:	SP_23	SP_22	SP_21	SP_20...SP_3	SP_2	SP_1	SP_0
Write:	X	X	X	X	X	X	X
Reset:	0	0	0	0	0	0	0

Reactive Power Waveform Register (Spl_Q 0x04H)

Reactive Power Waveform Register (Spl_Q)			Address: 04H				
	Bit23	22	21	20 ... 3	2	1	Bit0
Read:	SQ_23	SQ_22	SQ_21	SQ_20...SQ_3	SQ_2	SQ_1	SQ_0
Write:	X	X	X	X	X	X	X
Reset:	0	0	0	0	0	0	0

Apparent Power Waveform Register (Spl_S 0x05H)

Apparent Power Waveform Register (Spl_S)			Address: 05H				
	Bit23	22	21	20 ... 3	2	1	Bit0
Read:	SS_23	SS_22	SS_21	SS_20...SS_3	SS_2	SS_1	SS_0
Write:	X	X	X	X	X	X	X
Reset:	0	0	0	0	0	0	0

功率波形采样值是二进制补码格式，24 位数据。其更新频率由 FreqCFG（参见校表参数寄存器 41H）确定。最快可以到 28kHz。

有效值输出:

Current 1 Rms Register (I1Rms 0x06H)

Current 1 Rms Register (I1Rms)			Address: 06H				
	Bit23	22	21	20 ... 3	2	1	Bit0
Read:	I1S23	I1S22	I1S21	I1S20...I1S3	I1S2	I1S1	I1S0
Write:	X	X	X	X	X	X	X
Reset:	0	0	0	0	0	0	0

Current 2 Rms Register (I2Rms 0x07H)

Current 2 Rms Register (I2Rms)			Address: 07H				
	Bit23	22	21	20 ... 3	2	1	Bit0
Read:	I2S23	I2S22	I2S21	I2S20...I2S3	I2S2	I2S1	I2S0
Write:	X	X	X	X	X	X	X
Reset:	0	0	0	0	0	0	0

Voltage Rms Register (URms 0x08H)

Voltage Rms Register (URms)			Address: 08H				
	Bit23	22	21	20 ... 3	2	1	Bit0

Read:	US23	US22	US21	US20...US3	US2	US1	US0
Write:	X	X	X	X	X	X	X
Reset:	0	0	0	0	0	0	0

有效值 Rms 是 24 位的无符号数，最高位恒为 0。

设寄存器读数为 RMSreg，实际的有效值为 RMS，转换系数为 Krms，则

$$RMS = RMSreg \times Krms$$

其中 Krms 为额定输入时额定值与相应寄存器的比值。

注：电压、两路电流的有效值计算都要各自的转换系数。

有效值的更新速度可以配置，具体参考 FreqCFG 的 PRFCFG0 和 PRFCFG1。

电压频率测量：

Voltage Frequency Register (UFREQ 0x09H)

Voltage Frequency Register (UFREQ)			Address: 09H				
	Bit15	14	13	12 ... 3	2	1	Bit0
Read:	Ufreq15	Ufreq14	Ufreq13	Ufreq12...Ufreq3	Ufreq2	Ufreq1	Ufreq0
Write:	X	X	X	X	X	X	X
Reset:	1	1	1	1	1	1	1

频率值是一个 16 位的无符号数，参数格式化公式为：

$$f = femu / 2 / UFREQ$$

例如，如果系统时钟选择 femu=921KHz，寄存器 UFREQ=9175，那么测量到的实际频率为：

$$f = 900000 / 2 / 9175 = 50.191\text{Hz}$$

电压频率测量值更新的周期为 0.7s。

功率参数输出：

Active Power1 Register (PowerP1 0x0AH)

Active Power Register (PowerP1)			Address: 0AH				
	Bit23	22	21	20 ... 3	2	1	Bit0
Read:	AP23	AP22	AP21	AP20...AP3	AP2	AP1	AP0
Write:	X	X	X	X	X	X	X
Reset:	0	0	0	0	0	0	0

Reactive Power1 Register (PowerQ1 0x0BH)

Reactive Power Register (PowerQ1)			Address: 0BH				
	Bit23	22	21	20 ... 3	2	1	Bit0
Read:	RP23	RP22	RP21	RP20...RP3	RP2	RP1	RP0
Write:	X	X	X	X	X	X	X
Reset:	0	0	0	0	0	0	0

Apparent Power Register (PowerS 0x0CH)

Apparent Power Register (PowerS)			Address: 0CH				
	Bit23	22	21	20 ... 3	2	1	Bit0
Read:	SP23	SP22	SP21	SP20...SP3	SP2	SP1	SP0
Write:	X	X	X	X	X	X	X
Reset:	0	0	0	0	0	0	0

第一路功率参数 PowerP1、PowerQ1 是二进制补码格式，24 位数据，其中最高位是符号位。PowerS 根据用户的选择的通道，输出第一路或者第二路的视在功率。

设寄存器中的数据为 PowerP1，则供计算用的 Preg 为：

$Preg = PowerP1$; 如果 $PowerP1 < 2^{23}$

$Preg = PowerP1 - 2^{24}$; 如果 $PowerP1 \geq 2^{23}$

设显示的有功功率为 P，转换系数为 Kpqs

则 $P = Preg \times Kpqs$

Kpqs 为额定有功功率功率输入时，额定功率与 PowerP1 读数的比值。

无功功率和视在功率做显示时的系数与有功功率的系数 Kpqs 相同。

例：输入 1000w 有功功率，PowerP1 读数平均为 0x00C9D9(51673)，则

$Kpqs = 1000/51673 = 0.01935$

当 PowerP1 读数为 0xFF4534 时，其代表的功率值为：

$P = Kpqs * Preg = 0.01935 * (-47820) = -925.3 \text{ w}$

其中 $Preg = PowerP1 - 2^{24} = -47820$

功率参数寄存器的更新速度可以配置，具体参考 FreqCFG 的 PRFCFG0 和 PRFCFG1。

电能参数输出：

Active Energy Register (EnergyP 0x0DH)

Active Energy Register (EnergyP)		Address: 0DH					
	Bit23	22	21	20 ... 3	2	1	Bit0
Read:	EP23	EP22	EP21	EP20...EP3	EP2	EP1	EP0
Write:	X	X	X	X	X	X	X
Reset:	0	0	0	0	0	0	0

Reactive Energy Register (EnergyQ 0x0EH)

Reactive Energy Register (EnergyQ)		Address: 0EH					
	Bit23	22	21	20 ... 3	2	1	Bit0
Read:	EQ23	EQ22	EQ21	EQ20...EQ3	EQ2	EQ1	EQ0
Write:	X	X	X	X	X	X	X
Reset:	0	0	0	0	0	0	0

Apparent Energy Register (EnergyS 0x0FH)

Apparent Energy Register (EnergyS)		Address: 0FH					
	Bit23	22	21	20 ... 3	2	1	Bit0
Read:	ES23	ES22	ES21	ES20...ES3	ES2	ES1	ES0
Write:	X	X	X	X	X	X	X
Reset:	0	0	0	0	0	0	0

电能参数是无符号数，EnergyP/EnergyQ/EnergyS 的寄存器值分别代表 PF/QF/SF 脉冲的累加个数。寄存器最小单位代表的能量为 1/EC kWh。其中 EC 为电表脉冲常数。

例：电表脉冲常数为 3200imp/kWh，寄存器读数为 0x001000 (4096) 时，其代表的能量为

$$E = 4096/3200 = 1.28 \text{ kWh}$$

PowerP2 Register (PowerP2 0x10H)

PowerP2 Register		Address: 10H					
	Bit23	22	21	20 ... 3	2	1	Bit0
Read:	AP23	AP22	AP21	Ap20...AP3	AP2	AP1	AP0
Write:	X	X	X	X	X	X	X
Reset:	0	0	0	0	0	0	0

第二路有功功率。公式参见第一路。

PowerQ2 Register (PowerQ2 0x11H)

PowerQ2 Register		Address: 11H					
	Bit23	22	21	20 ... 3	2	1	Bit0
Read:	RP23	RP22	RP21	Rp20...RP3	RP2	RP1	RP0
Write:	X	X	X	X	X	X	X
Reset:	0	0	0	0	0	0	0

第二路无功功率。公式参见第一路。

I1 Angle Register (I1Angle 0x12H)

I1 Angle Register (I1Angle)		Address: 12H					
	Bit23	22	21	20 ... 3	2	1	Bit0
Read:	I1Angle 23	I1Angle 22	I1Angle 21	I1Angle 20...I1Angle 3	I1Angle 2	I1Angle 1	I1Angle 0
Write:	X	X	X	X	X	X	X
Reset:	0	0	0	0	0	0	0

电流通道 1 与电压通道之间的角度寄存器。

I2 Angle Register (I2Angle 0x13H)

I2 Angle Register (I2Angle)		Address: 13H					
	Bit23	22	21	20 ... 3	2	1	Bit0
Read:	I2Angle23	I2Angle 22	I2Angle 21	I2Angle 20...I2Angle 3	I2Angle 2	I2Angle 1	I2Angle 0
Write:	X	X	X	X	X	X	X
Reset:	0	0	0	0	0	0	0

电流通道 2 与电压通道之间的角度寄存器，公式参见电流通道 1。

I1Angle 和 I2Angle 分别为 24 位寄存器，其中 bit20—bit23 为符号位，bit0—bit19 为数据。

如果 I1Angle 读的值为正数 (bit20=0), 实际对应角度为: $I1Angle * 180/2^{20}$

如果 I1Angle 读的值为负数 (bit20=1), 实际对应角度为: $-(0x1000000 - I1Angle) * 180/2^{20}$

TempData Register (TempData)		Address: 14H						
	Bit7	6	5	4	3	2	1	Bit0
Read:	TempData7	TempData6	TempData5	TempData4	TempData3	TempData2	TempData1	TempData0
Write:	X	X	X	X	X	X	X	X
Reset:	0	0	0	0	0	0	0	0

温度寄存器。

VDCINData Register (VDCINData)		Address: 15H						
	Bit7	6	5	4	3	2	1	Bit0
Read:	VDCINData7	VDCINData6	VDCINData5	VDCINData4	VDCINData3	VDCINData2	VDCINData1	VDCINData0
Write:	X	X	X	X	X	X	X	X
Reset:	0	0	0	0	0	0	0	0

VDCIN/ADCIN 寄存器。

BackupData Register (BCKREG)		Address: 16H						
	Bit23	22	21	20...3	2	1	Bit0	
Read:	BCKData23	BCKData22	BCKData21	BCKData20.....BCKData3	BCKData2	BCKData1	BCKData0	
Write:	X	X	X	X	X	X	X	
Reset:	0	0	0	0	0	0	0	

Backup Data 寄存器是保存上一次 SPI 通讯传输的数据，共 3 个字节，分别代表 SPI 通讯读取数据或者写入的上一次数据的高，中，低字节。

ComChecksum Register (Ccheck)		Address: 17H						
	Bit15	14	13	12...3	2	1	Bit0	
Read:	Ccheck 15	Ccheck 22	Ccheck 21	Ccheck 12..... Ccheck 3	Ccheck 2	Ccheck 1	Ccheck 0	
Write:	X	X	X	X	X	X	X	
Reset:	0	0	0	0	0	0	0	

	Bit23	22	21	20	19	18	17	Bit16
Read:	Ccheck 23	Ccheck 22	Ccheck 21	Ccheck 20	Ccheck 19	Ccheck 18	Ccheck 17	Ccheck 16
Write:	X	X	X	X	X	X	X	X
Reset:	0	0	0	0	0	0	0	0

通讯校验和寄存器：每次 SPI 通讯的命令和数据都被累加放入 ComChecksum 寄存器的低两个字节。ComChecksum 的高 8 位 bit16....bit23 会保存 SPI 通讯的上一次的命令。SPI 通讯中的数据为单字节长度的加法。

SUMChecksum Register (Scheck 18H)

SumChecksum Register (Scheck)		Address: 18H						
	Bit23	22	21	20...3	2	1	Bit0	
Read:	Scheck23	Scheck22	Scheck21	Scheck20..... Scheck3	Scheck2	Scheck1	Scheck0	
Write:	X	X	X	X	X	X	X	
Reset:	0	0	0	0	0	0	0	

参数和校验寄存器为所有校表参数寄存器的和，40H---6EH，其中 46H---4FH 没有分配寄存器，则不计算之内。

对所有的校验寄存器采用三字节的无符号数加法，两/单字节寄存器高位补 0。

EMU Status Register(EMUSR 19H)

EMU Status Register (EMUSR)		Address: 19H						
	Bit7	6	5	4	3	2	1	Bit0

Read:	Chanelstatus	TAMP	I2PPXGTI1P	VDCINF	NoQLd	NoPLd	REVQ	REVP
Write:	X	X	X	X	X	X	X	X
Reset:	0	0	0	0	0	0	0	0

REVP: 反向有功功率指示标识信号，当检测到负有功率时，该信号为 1。当再次检测到正有功功率时，该信号为 0。在 PF 发脉冲时更新该值。

REVQ: 反向无功功率指示标识信号，当检测到负无功功率时，该信号为 1。当再次检测到正无功功率时，该信号为 0。在 QF 发脉冲时更新该值。

NoPLd: 当发生潜动时，NoPLd 被置为 1；当处于启动时 NoPLd 清为 0。

NoQLd: 当发生潜动时，NoQLd 被置为 1；当处于启动时 NoQLd 清为 0。

VDCINF: 当 VDCIN 功能打开的时候，指示监测电压是否低于域值电压，低于域值电压时为 0。

TAMP: =1 表示发生窃电。

如果选择有效值做为防窃电的判断依据 (tampsel=0): 当 $I1Rms > I2Rms * (1 + IChk)$ 或者 $I2Rms > I1Rms * (1 + IChk)$ 时，这个标志起作用。

如果选择有功功率 (PowerP) 做为防窃电的判断依据 (tampsel=1): 当 $|PowerP| > |PowerP1| * (1 + IChk)$ 或者 $|PowerP1| > |PowerP| * (1 + IChk)$ 时，这个标志起作用。

=0 表示未发生窃电，I1Rms 与 I2Rms 相差不到设定的 IChk 范围或者 $|PowerP1|$ 和 $|PowerPPX|$ 相差不超过 Ichk 范围。

I2PPXGTI1P: 如果选择有效值做为防窃电的判断依据 (tampsel=0):

=1 表示 $I2Rms > I1Rms$; =0 表示 $I2Rms \leq I1Rms$ 。

如果选择有功功率 ($|PowerP|$) 的绝对值做为防窃电的判断依据 (tampsel=1):

=1 表示 $|PowerPPX| > |PowerP|$; =0 表示 $|PowerPPX| \leq |PowerP|$ 。

Chanelstatus: 指示当前选择的通道，0 表示选择电流通道 1 计量，1 表示选择电流通道 2 计量。当电流相加模式下，该位指示默认值为 0。

6.3. 校表参数寄存器列表

校表参数寄存器列表: (Read/Write)

地址 (ECADR)	名称	复位值	字节长度	功能描述
30H	EMUIE	00	1(15bit)	EMU 中断使能寄存器
31H	EMUIF	00	1(16bit)	EMU 中断标志寄存器
32H	WPREG	00	1(8bit)	写保护寄存器
33H	SRSTREG	00	1(8bit)	软件复位寄存器
34H	PWMPeriodDR	0000	2(16bit)	PWM 周期数据寄存器
35H	PWMDutyDR	0000	2(16bit)	PWM 占空比数据寄存器

40H	EMUCFG	0010	2(15bit)	EMU 配置寄存器
41H	FreqCFG	0088	2(9bit)	时钟/更新频率配置寄存器
42H	ModuleEn	007E	2(14bit)	EMU 模块使能寄存器
43H	ANAEN	3B	1(7bit)	模拟模块使能寄存器
44H	STATUSCFG	0000	2(11bit)	STATUS 输出配置寄存器
45H	IOCFG	0024	2(10bit)	IO 输出配置寄存器
50H	GP1	0000	2(16bit)	通道 1 的有功功率校正
51H	GQ1	0000	2(16bit)	通道 1 的无功功率校正
52H	GS1	0000	2(16bit)	通道 1 的视在功率校正
53H	Phase1	00	1(8bit)	通道 1 的相位校正（移采样点方式）
54H	GP2	0000	2(16bit)	通道 2 的有功功率校正
55H	GQ2	0000	2(16bit)	通道 2 的无功功率校正
56H	GS2	0000	2(16bit)	通道 2 的视在功率校正
57H	Phase2	00	1(8bit)	通道 2 的相位校正（移采样点方式）
58H	QPhsCal	FF00	2(16bit)	无功相位补偿
59H	ADCCON	0000	2(12bit)	ADC 通道增益选择
5AH	AllGain	0000	2(16bit)	3 个 ADC 通道整体增益寄存器，主要针对 Vref 变化引起的 ADC 满量程变化
5BH	I2Gain	0000	2(16bit)	电流通道 2 增益补偿
5CH	I1Off	0000	2(16bit)	电流通道 1 的偏置校正
5DH	I2Off	0000	2(16bit)	电流通道 2 的偏置校正
5EH	UOff	0000	2(16bit)	电压通道的偏置校正
5FH	PQStart	0040	2(16bit)	起动功率设置
60H	RMSStart	0040	2(16bit)	有效值启动值设置寄存器
61H	HFCnst	0040	2(15bit)	输出脉冲频率设置
62H	ICLK	0010	1(8bit)	窃电阈值设置
63H	ITAMP	0020	2(16bit)	窃电检测电流量值
64H	UCNST	0000	2(16bit)	失压情况下参与计量的电压，断相仿窃电
65H	P1OFFSET	00	1(8bit)	通道 1 有功功率偏执校正参数，为 8bit 补码
66H	P2OFFSET	00	1(8bit)	通道 2 有功功率偏执校正参数，为 8bit 补码
67H	Q1OFFSET	00	1(8bit)	通道 1 无功功率偏执校正参数，为 8bit 补码
68H	Q2OFFSET	00	1(8bit)	通道 2 无功功率偏执校正参数，为 8bit 补码
69H	I1RMSOFFSET	00	1(8bit)	通道 1 有效值补偿寄存器，为 8bit 无符号数
6AH	I2RMSOFFSET	00	1(8bit)	通道 2 有效值补偿寄存器，为 8bit 无符号数
6BH	URMSOFFSET	00	1(8bit)	电压通道（通道 3）有效值补偿寄存器，为 8bit 无符号数
6CH	ZCrossCurrent	0004	2(16bit)	电流过零阈值设置寄存器
6DH	GPhs1	0000	2(16bit)	通道 1 的相位校正（PQ 方式）
6EH	GPhs2	0000	2(16bit)	通道 2 的相位校正（PQ 方式）
6FH	PFCnt	0000	2(16bit)	快速有功脉冲计数

70H	QFCnt	0000	2(16bit)	快速无功脉冲计数
71H	SFCnt	0000	2(16bit)	快速视在脉冲计数

6.4. 校表参数寄存器说明

6.4.1. EMUIE 中断使能寄存器

EMU Interrupt Enable Register (EMUIE,30H)

EMU Interrupt Enable Register (EMUIE)		Address: 30H						
	Bit7	6	5	4	3	2	1	Bit0
Read:	LVDIE	TampIE	PFIE	QFIE	SFIE	SPLIE	ZXIE	SPIWrngI
Write:								E
Reset:	0	0	0	0	0	0	0	0

	Bit15	14	13	12	11	10	9	Bit8
Read:		CZCROS1_IE	CZCROS2_	TPS_VDCI	PRms	PEOFIE	QEOFIE	SEOFIE
Write:			IE	N_IE	UpdatesIE			
Reset:	0	0	0	0	0	0	0	0

只有使能相应的中断位，0x31H 的中断标志才会通过 IRQ 引脚输出，相应位置 1，使能中断。不管 EMUIE 有没有使能，EMUIF 在相应的事件发生后都会被置 1。

SPIWrngIE: SPI 通讯错误中断使能位。

ZXIE: 电压过零中断使能位，支持正向、负向和双向过零中断

SPLIE: 波形寄存器的更新中断使能位

SFIE: 视在脉冲输出中断使能位

QFIE: 无功脉冲输出中断使能位

PFIE: 有功脉冲输出中断使能位

TampIE: 窃电中断使能位

LVDIE: VDCIN 功能打开时，会给出电压低于域值中断使能位

SEOFIE: 视在电能溢出中断使能位

QEOFIE: 无功电能溢出中断使能位

PEOFIE: 有功电能输出中断使能位

PRmsUpdatesIE: 功率寄存器，有效值寄存器更新中断使能位

TPS_VDCIN IE: TPS,VDCIN ADC 数据转换完成中断使能位

CZCROS1 IE: 电流通道 1 正向过零中断使能位

CZCROS2 IE: 电流通道 2 正向过零中断使能位

6.4.2. EMUIF 中断标志寄存器

EMU Interrupt Flag Register (EMUIF, 31H)

EMU Interrupt Flag Register (EMUIF)		Address: 31H						
	Bit7	6	5	4	3	2	1	Bit0
Read:	LVDIF	TampIF	PFIF	QFIF	SFIF	SPLIF	ZXIF	SPIWrngIF
Write:								
Reset:	0	0	0	0	0	0	0	0

	Bit15	14	13	12	11	10	9	Bit8
Read:	RSTIF	CZCROS2_IF	CZCRO	TPS_VDCI	PRms	PEOFIF	QEOFIF	SEOFIF
Write:			S1_IF	N_IF	UpdatesIF			
Reset:	1	0	0	0	0	0	0	0

中断标志由硬件置 1，通过 IRQ Pin 输出，不管 EMUIE 是否使能，相应事件发生后都会置位。该寄存器读后清 0。

SPIWrngIF: SPI 通讯错误中断标志信号位。

ZXIF: 电压过零中断标志位

SPLIF: 波形寄存器的更新信号位

SFIF: 视在脉冲输出中断标志位

QFIF: 无功脉冲输出中断标志位

PFIF: 有功脉冲输出中断标志位

TampIF: 窃电中断标志位（在中断使能的情况下，从 0 到 1 的过程 IRQ 才会给出中断信号）

LVDIF: VDCIN 功能打开时，会给出电压低于阈值中断标志（在中断使能的情况下，从 1 到 0 的过程 IRQ 才会给出中断信号）

SEOFIF: 视在电能溢出标志位

QEOFIF: 无功电能溢出标志位

PEOFIF: 有功电能输出标志位

PRmsUpdatesIF: 功率寄存器，有效值寄存器更新标志位

TPS_VDCIN_IF: TPS,VDCIN ADC 数据转换完成中断标志位

CZCROS1_IF: 电流通道 1 正向过零中断标志位

CZCROS2_IF: 电流通道 2 正向过零中断标志位

RSTIF: 复位标志位，不可被屏蔽，对于 POR, BOR, LBOR, 外部复位引脚, Sleep 唤醒复位, 都会引起 RSTIF 置 1，并通过 IRQ 引脚输出用户配置的指定电平。

6.4.3. 写保护配置寄存器

Written-protect Register(WPREG 0x32)

Written protect Register (WPCFG)		Address: 32H						
	Bit7	6	5	4	3	2	1	Bit0
Read:	WPCFG	WPCFG	WPCFG	WPCFG	WPCFG	WPCFG	WPCFG	WPCFG0
Write:	7*	6	5	4	3	2	1	
Reset:	0	0	0	0	0	0	0	0

WPCFG = 0xA6: 表示写保护打开, 只能操作 50H 到 71H 的校表参数寄存器, 不可操作 40H 到 45H 的校表参数寄存器。

WPCFG = 0xBC: 表示写保护打开, 只能操作 40H 到 45H 的校表参数寄存器, 不可操作 50H 到 71H 的校表参数寄存器。

WPCFG = 其他值: 表示写保护关闭, 对校表参数寄存器操作无效

写保护打开后, 只要不改变 WPCFG 寄存器的值, 那么写保护打开就一直有效。

6.4.4. 软件复位寄存器

Soft-reset Register(SRSTREG 0x33)

Soft reset Register (SRSTREG)		Address: 33H						
	Bit7	6	5	4	3	2	1	Bit0
Read:	SRST7*	SRST 6	SRST 5	SRST 4	SRST 3	SRST 2	SRST 1	SRST 0
Write:								
Reset:	0	0	0	0	0	0	0	0

SRSTREG 寄存器如果写入 0x55 会导致芯片发生复位。

6.4.5. PWMPeriodDR

PWM Period Data Register (PWMPeriodDR)		Address: 34H						
	Bit15	14	13	12... 3	2	1	Bit0	
Read:	PWMD15	PWMD14	PWMD13	PWMD12... PWMD3	PWMD2	PWMD1	PWMD0	
Write:								
Reset:	0	0	0	0	0	0	0	

PWM 周期数据寄存器

6.4.6. PWMDutyDR

PWM Duty Data Register (PWMDR)			Address: 35H					
	Bit15	14	13	12... 3	2	1	Bit0	
Read:	PWMD15	PWMD14	PWMD13	PWMD12...	PWMD2	PWMD1	PWMD0	
Write:				PWMD3				
Reset:	0	0	0	0	0	0	0	

PWM 占空比数据寄存器

详见 PWM 章节。

6.4.7. EMUCFG

EMUCFG		Address: 40H						
	Bit7	6	5	4	3	2	1	Bit0
Read:	Zxd1	Zxd0	Adc1_ctrl1	Adc1_ctrl0	FLTON	CHNSEL*	CIADD*	TampSel
Write:								
Reset:	0	0	0	1	0	0	0	0

	Bit15	14	13	12	11	10	9	Bit8
Read:			EnergyClr	QMOD1	QMOD0	PMOD1	PMOD0	STRSEL
Write:								
Reset:	0	0	0	0	0	0	0	0

Tampsel: =0 为 0 选择电流有效值作为自动防窃电的判断依据

Tampsel: =1 为 1 选择两路功率的绝对值作为自动防窃电的判断依据

CIADD: =1 表示两路电流代数和相加模式。电流相加模式下，采用通道一的校表数据。在 FLTON=1 时，即开启防窃电模块时，CIADD 可以读写，但是无效；只有 FLTON=0 时 CIADD 可有效读写。

CHNSEL: =0 表示当前选择通道一作为能量计量。

=1 表示当前选择通道二作为能量计量。

当 FLTON=1 时，即防窃电开启时，Chanelstatus 的状态由防窃电比较器决定，CHNSEL 是一个可写入的无效 bit。

当 FLTON=0 时，即防窃电关闭时，CHNSEL 位和 CIADD 位可以进行有效读写。

FLTON:

FLTON=0: 关闭防窃电处理模块

FLTON=1: 开启自动防窃电处理模块，电流输入通道选择由防窃电模块决定。

输入信号			输出信号	
FLTON	CIADD	CHNSEL	Chanelstatus	能量累加
1	X 用户可以写入， 但是不起作用	X 用户可以写入， 但是不起作用	指示自动防窃电 的通道选择结果	根据 Chanelstatus 来 决定采用哪一路功率 参与计量
0	0	0	0	选择通道 1 参与计量
0	0	1	1	选择通道 2 参与计量
0	1	x	0	两路电流代数和相加 模式

Adci_ctr:

Adci_ctrl 控制 ADC 的偏置电流，以降低 ADC 功耗：

Adci_ctrl1	Adci_ctrl0	ADC 偏执电流
0	0	正常功耗
0	1	3/4 功耗
1	0	3/4 功耗
1	1	1/2 功耗

电压过零ZXD:

ZXD1	ZXD0	description
0	0	正向过 0 中断
0	1	负向过 0 中断
1	x	双向过 0 中断

STRSEL: =0 选择使用 PQStart 作为潜动，启动的判断

STRSEL: =1 选择使用 RMSStart 做为潜动，启动的判断

PMOD[1:0]: 有功能量寄存器 Energy_P 的有功能量累加方式选择

PMOD1	PMOD0	累加功率 Pm
0	0	Pm=DataP (代数和方式)
0	1	DataP ≥ 0, Pm=DataP; DataP < 0, Pm=0 (只记正向)
1	0	Pm= DataP (绝对值方式)
1	1	Pm=DataP

		(代数和方式)
--	--	---------

QMOD[1:0]: 无功能量累加方式选择

QMOD1	QMOD0	累加功率 Qm
0	0	Qm=DataQ (代数和方式)
0	1	DataQ ≥ 0, Qm=DataQ; DataQ < 0, Qm=0 (只记正向)
1	0	Qm= DataQ (绝对值方式)
1	1	Qm=DataQ (代数和方式)

能量计算模式：仅正向计量、绝对值计量、代数和计量等。
相关高频寄存器 PFCNT 和 PF 输出对应于所选的累加方式。

EnergyClr: =1 能量寄存器读后清 0

EnergyClr: =0 能量寄存器读后不清 0

6.4.8. FreqCFG

Frequency Configure Register (FreqCFG)		Address: 41H						
	Bit7	6	5	4	3	2	1	Bit0
Read:	*	PRFCFG1	PRFCFG0	Emuclk_ctrl1	Emuclk_ctrl0	SPL2	SPL1	SPL0
Write:	CFP0							
Reset:	1	0	0	0	1	0	0	0

	Bit15	14	13	12	11	10	9	Bit8
Read:	*							CFP1
Write:								
Reset:	0	0	0	0	0	0	0	0

SPL[2:0]: 波形采样中断频率选择，当 fosc=5.5M，femu=900KHz 时，选择的频率如下：

wave sample frequency select register

SPL2	SPL1	SPL0	波形采样频率
0	0	0	0.9k Hz (femu/1024)
0	0	1	1.8k Hz (femu/512)
0	1	0	3.6k Hz (femu/256)

0	1	1	7.2k Hz (femu/128)
1	x	x	14.4k Hz (femu/64)

当 femu=1.8MHz 或 450K 时，选择的波形采样频率与上表相比等比例调整即可。

EMUclk_ctrl:

- 1) 系统时钟来自外部高频晶体，时钟为5.5M
- 2) 用户根据需要选择内部分频，EMU的工作频率为1.8M/0.9M/0.45M
- 3) ADC时钟由fadc提供，fadc=femu

Fosc	Emuclk_ctrl1	Emuclk_ctrl0	Femu	Fadc(Femu=Fadc)
5.5296M	0	0	1.8M	1.8M
5.5296M	0	1	900K	900K
5.5296M	1	x	450K	450K

有效值，功率更新频率选择:

PRFCFG1	PRFCFG0	功率有效值更新频率
0	0	Femu/64/2/512(900k=>14Hz)
0	1	Femu/64/4/512
1	0	Femu/64/8/512
1	1	Femu/64/16/512 (900k=>1.7Hz)

CFP[1:0]: 脉宽选择寄存器，即脉冲输出的 t4 参数，见 PF/QF/SF 时序特性。

如果 femu=1.8MHz，那么：

CFP[1:0]	00	01	10	11
t4	90ms	90/2=45ms	90/4=22.5ms	90/8=11.25ms

如果 femu=900KHz，那么：

CFP[1:0]	00	01 (默认值)	10	11
t4	180ms	180/2=90ms	180/4=45ms	180/8=22.5ms

如果 femu=450KHz，那么：

CFP[1:0]	00	01	10	11
t4	360ms	360/2=180ms	360/4=90ms	360/8=45ms

6.4.9. ModuleEn

ModuleEn		Address: 42H						
	Bit7	6	5	4	3	2	1	Bit0
Read:	*I1AngleEn	SRun	QRun	PRun	HPFONU	HPFONI2	HPFONI1	PPXEN
Write:								
Reset:	0	1	1	1	1	1	1	0

	Bit15	14	13	12	11	10	9	Bit8	
Read:			AUTO	PPOL	PWMEN		Rosi_i2_en	Rosi_i1_en	I2AngleEn
Write:									
Reset:	0	0	0	0	0	0	0	0	0

PPXEN: 第二路有功功率、无功功率计算使能，

=1: 使能第二路功率计算；

=0: 禁止第二路功率计算；

HPFON12/I1/U:

HPFON=0: 关闭数字高通滤波器

HPFON=1: 开启数字高通滤波器

PRun: 有功能量累加使能

PRun=0: 停止计量； PRun=1: 允许计量

QRun: 无功能量累加使能

QRun=0: 停止计量； QRun=1: 允许计量

SRun: 视在能量累加使能

SRun=0: 停止计量； SRun=1: 允许计量

注: PRun、QRun、SRun 控制用户当前所选择的计量通道。

I1AngleEn: =1 选择打开 U 和电流通道 1 的角度测量, =0 关闭

I2AngleEn: =1 选择打开 U 和电流通道 2 的角度测量, =0 关闭

Rosi i1 en: =1 选择使能电流通道 1 的罗氏线圈功能, =0 关闭

Rosi i2 en: =1 选择使能电流通道 2 的罗氏线圈功能, =0 关闭

PWMEN: PWM 使能控制

PWMEN=1: 使能 PWM 电路模块

PWMEN=0: 关闭 PWM 电路模块。(如果 PWMEN=0, 此时的 PWM PIN 保持输出为低电平)

PPOL: PWM Duty 极性选择

PPOL=0: On Duty。

PPOL=1: Off Duty。

AUTO=1: 表示使能直流偏置校正, 校正结束时自动清为 0。应用时要保证在输入短接的情况下, 将高通关闭做 Offset 校正。

注: 不推荐用户使用自动偏执校正, 直流表除外。

6.4.10. ANAEN

Analog Enable Register (ANAEN)		Address: 43H						
	Bit7	6	5	4	3	2	1	Bit0
Read:			BOREN	VDCINEN	TPS_VDCI	Adc_i2on	Adc_i1on	Adc_uon
Write:					N_EN			
Reset:	0	0	1	1	1	0	1	1

Adc Uon: 电压通道 U 的 ADC 开关信号

=1, 打开电压通道 ADC;

=0, 关闭电压通道 ADC;

Adc i1on: 电流通道 I1 的 ADC 开关信号

=1, 打开电流通道一的 ADC;

=0, 关闭电流通道一的 ADC;

Adc i2on: 电流通道 I2 的 ADC 开关信号

=1, 打开电流通道二的 ADC;

=0, 关闭电流通道二的 ADC;

VDCINEN: =1 打开 VDCIN 模块

VDCINEN: =0 关闭 VDCIN 模块

TPS VDCIN EN: =1 打开 TPS 模块, VDCIN ADC 转换

TPS VDCIN EN: =0 关闭 TPS 模块, VDCIN ADC 转换

BOREN: =1 BOR 模块使能信号

BOREN: =0 BOR 模块关闭信号

6.4.11. STATUS 配置寄存器

STATUS Configuration Register(STATUSCFG 0x44)

STATUS Configuration Register (STATUSCFG)		Address: 44H						
	Bit7	6	5	4	3	2	1	Bit0
Read:	TAMPsEN	I2GTI1sEN	VDCINFsEN	NoQLdsEN	NoPLdsEN	REVQsEN	REVPsEN	STATUSData
Write:								
Reset:	0	0	0	0	0	0	0	0

	Bit15	14	13	12	11	10	9	Bit8
Read:						UCrossEN	I1CrossEN	I2CrossEN
Write:								
Reset:	0	0	0	0	0	0	0	0

STATUSData: 当 STATUS 被配置为一般的输出口的时候, STATUSData 写入 1, 则引脚 STATUS 输出 1, STATUSData 写入 0, 则引脚 STATUS 输出 0。如果用户不配置 STATUS 为一般的输出口的时候, 该位由用户写入的值决定, 但是不起任何作用。

在 G1CFG=1 的情况下:

REVPsEN: =1 配置 STATUS Pin 指示 REVP 信号

REVQsEN: =1 配置 STATUS Pin 指示 REVQ 信号

NOPLDsEN: =1 配置 STATUS Pin 指示 NOPLD 信号

NOQLDsEN: =1 配置 STATUS Pin 指示 NOQLD 信号

VDCINFsEN: =1 配置 STATUS Pin 指示 VDCIN 比较器输出信号

I2GTI1sEN: =1 配置 STATUS Pin 指示 I2 与 I1 的大小比较信号

TAMPsEN: =1 配置 STATUS Pin 指示 Tamp 信号

I1CrossEN: =1 配置 STATUS Pin 输出电流通道 1 过零方波

I2CrossEN: =1 配置 STATUS Pin 输出电流通道 2 过零方波

UCrossEN: =1 配置 STATUS Pin 输出电压通道过零方波

如果用户配置多个状态指示为 1，则只要有一个指示信号为 1，STATUS 就输出指示。相互之间为或的关系。

6.4.12. IO 输出配置寄存器

IO Configuration Register (IOCFG)		Address: 45H						
	Bit7	6	5	4	3	2	1	Bit0
Read:	POS	IRQCFG	CF3CF	CF3CF	CF2CF	CF2CF	CF1CF	CF1CFG0
Write:			G1	G0	G1	G0	G1	
Reset:	0	0	1	0	0	1	0	0

	Bit15	14	13	12	11	10	9	Bit8
Read:							ZCrossPos	G1CFG
Write:								
Reset:	0	0	0	0	0	0	0	0

CF1CFG1	CF1CFG 0	CF1
0	0	P
0	1	Q
1	X	S

CF2CFG 1	CF2CFG 0	CF2
0	0	P
0	1	Q
1	x	S

CF3CFG 1	CF3CFG 0	CF3
0	0	P
0	1	Q
1	x	S

寄存器的默认值为 CF1 为 P，CF2 为 Q，CF3 为 S

IRQCFG:

IRQCFG	IRQ PIN
0	低电平有效
1	高电平有效

POS:

POS=0: 表示 PF/QF/SF 为高电平有效。

POS=1: 表示 PF/QF/SF 为低电平有效。

GICFG: =0 将 STATUS 配置为一般的输出口 =1 将 STATUS 配置为特殊功能

ZCrossPos: 选择过零方波的输出方式, 为 0 则电压/电流为正时输出高电平。为 1 则电压/电流为正时输出低电平

6.4.13. 通道1 有功功率校正 (GP1)

Active Power Gain 1 Register(GP1 0x50)

Active Power Gain 1 Register (GP1)		Address: 50H					
	Bit15	14	13	12 ... 3	2	1	Bit0
Read:	GP1_15	GP1_14	GP1_13	GP1_12...GP1_3	GP1_2	GP1_1	GP1_0
Write:							
Reset:	0	0	0	0	0	0	0

16 位有符号数, 最高位为符号位。

功率因数为 1 的情况下, 用户在校表过程中测得的误差为: Err

$$P_{gain} = -Err / (1+Err)$$

如果 P_{gain} 为正数, 则 GP1 的写入值为: P_{gain} *32768

如果 P_{gain} 为负数, 则 GP1 的写入值为: 65536- P_{gain} *32768

6.4.14. 通道1 无功功率校正 (GQ1)

Reactive Power Gain 1 Register(GQ1 0x51)

Reactive Power Gain 1 Register (GQ1)		Address: 51H					
	Bit15	14	13	12 ... 3	2	1	Bit0
Read:	GQ1_15	GQ1_14	GQ1_13	GQ1_12...GQ1_3	GQ1_2	GQ1_1	GQ1_0
Write:							
Reset:	0	0	0	0	0	0	0

16 位有符号数, 最高位为符号位。

用户校表过程中, 一般 GQ1 写入值与 GP1 计算后的写入值相同。

6.4.15. 通道1 视在功率校正 (GS1)

Apparent Power Gain 1 Register(GS1 0x52)

Apparent Power Gain 1 Register (GS1)		Address: 52H					
	Bit15	14	13	12 ... 3	2	1	Bit0
Read:	GS1_15	GS1_14	GS1_13	GS1_12...GS1_3	GS1_2	GS1_1	GS1_0
Write:							

Reset:	0	0	0	0	0	0	0
--------	---	---	---	---	---	---	---

16 位有符号数，最高位为符号位。

用户校表过程中，GS1 写入值与 GP1 计算后的写入值相同。

6.4.16. 通道1 相位校正 (Phase1)

Phase Calibration 2 Register(Phase1 0x53)

Phase Calibration 1 Register (Phase1)		Address: 53H						
	Bit7	6	5	4	3	2	1	Bit0
Read:	Phase 1_7	Phase 1_6	Phase 1_5	Phase1_4	Phase 1_3	Phase1_2	Phase 1_1	Phase 1_0
Write:								
Reset:	0	0	0	0	0	0	0	0

相位校正采用移采样点方式。

寄存器都是二进制补码格式，最高位为符号位。

用户在通道 1 的校表过程中将功率 P 的阻性误差校正到接近 0%，此时切换输入为 0.5L，观察这个时候的误差为 Err

根据公式计算 Phase1 的写入值

(针对 femu=900kHz，输入信号频率 50Hz；其余情况参见推荐校表过程)

如果 Err 为正数：Phase1 = Err*180 / (1.732* π *0.02)

如果 Err 为负数：Phase1 = 256 + Err*180 / (1.732* π *0.02)

6.4.17. 通道2 有功功率校正 (GP2)

Active Power Gain 2 Register(GP2 0x54)

Active Power Gain 2 Register (GP2)		Address: 54H					
	Bit15	14	13	12 ... 3	2	1	Bit0
Read:	GP2_15	GP2_14	GP2_13	GP2_12...GP2_3	GP2_2	GP2_1	GP2_0
Write:							
Reset:	0	0	0	0	0	0	0

与 GP1 的计算公式相同

6.4.18. 通道2 无功功率校正 (GQ2)

Reactive Power Gain 2 Register(GQ2 0x55)

Reactive Power Gain 2 Register (GQ2)		Address: 55H					
	Bit15	14	13	12 ... 3	2	1	Bit0

Read:	GQ2_15	GQ2_14	GQ2_13	GQ2_12...GQ2_3	GQ2_2	GQ2_1	GQ2_0
Write:							
Reset:	0	0	0	0	0	0	0

用户在校正过程中，一般与 GP2 的写入值相同。

6.4.19. 通道2 视在功率校正 (GS2)

Apparent Power Gain 2 Register(GS2 0x56)

Apparent Power Gain 2 Register (GS2)		Address: 56H					
	Bit15	14	13	12 ... 3	2	1	Bit0
Read:	GS2_15	GS2_14	GS2_13	GS2_12...GS2_3	GS2_2	GS2_1	GS2_0
Write:							
Reset:	0	0	0	0	0	0	0

用户在校正过程中，一般与 GP2 的写入值相同。

6.4.20. 通道2 相位校正 (Phase2)

Phase Calibration 2 Register(Phase2 0x57)

Phase Calibration 2 Register (Phase2)		Address: 57H						
	Bit7	6	5	4	3	2	1	Bit0
Read:	Phase 2_7	Phase 2_6	Phase 2_5	Phase2_4	Phase 2_3	Phase2_2	Phase 2_1	Phase 2_0
Write:								
Reset:	0	0	0	0	0	0	0	0

寄存器都是二进制补码格式，最高位为符号位。具体的定义参见 校表过程与 Phase1 的计算公式相同。

6.4.21. 无功相位校正 (QPhsCal)

Reactive Power Phase Calibration Register(QPhsCal 0x58H)

Reactive Power Phase Calibration Register (QPhsCal)		Address: 58H					
	Bit15	14	13	12...3	2	1	Bit0
Read:	QPC15	QPC14	QPC13	QPC12....QPC3	QPC2	QPC1	QPC0
Write:							
Reset:	1	1	1	0	0	0	0

无功相位补偿寄存器也采用二进制补码形式，最高位为符号位。

该寄存器默认值 FF00H。

注：默认值对应于 femu=900K 时的情况，不需要再校正；EM 为其他频率时需要按照下面的公式进行校正：
在 30 度时进行校正，功率 Q 的误差值为：Err

QPhasCal 的计算公式为：

如果 Err 为正数：Err*32768*1.732

如果 Err 为负数：65536+ Err*32768*1.732

6.4.22. ADC 通道增益

ADC Channel Gain Register(ADCCON 0x59)

ADC Channel Gain Register (ADCCON)	Address: 59H							
	Bit7	6	5	4	3	2	1	Bit0
Read:	DGU1	DGU0	PGA3	PGA2	PGA1	PGA0	UPGA1	UPGA0
Write:								
Reset:	0	0	0	0	0	0	0	0

	Bit15	14	13	12	11	10	9	Bit8
Read:					DGI3	DGI2	DGI1	DGI0
Write:								
Reset:	0	0	0	0	0	0	0	0

模拟通道增益：

PGA3	PGA2	I2Gain	PGA1	PGA0	I1Gain	UPGA1	UPGA0	UGAIN
0	0	PGA=1	0	0	PGA=1	0	0	PGA=1
0	1	PGA=2	0	1	PGA=2	0	1	PGA=2
1	0	PGA=8	1	0	PGA=8	1	0	PGA=8
1	1	PGA=16	1	1	PGA=16	1	1	PGA=16

注：这里的 I1Gain, I2Gain, UGain 分别指的是 ADC 模拟部分的电流通道 1 增益，电流通道 2 增益，电压通道增益。

数字增益是通过移位放大 ADC 后的数字信号来实现的，放大倍率为 1/2/4/8。数字增益可以用于小信号加倍，有效值也随之一起加倍。

DGU[1:0]:

DGU 1	DGU 0	电压数字增益
-------	-------	--------

0	0	DG=1
0	1	DG=2
1	0	DG=4
1	1	DG=8

DGI[3:0]:

DGI1	DGI0	电流通道 1 数字增益	DGI3	DGI2	电流通道 2 数字增益
0	0	DG=1	0	0	DG=1
0	1	DG=2	0	1	DG=2
1	0	DG=4	1	0	DG=4
1	1	DG=8	1	1	DG=8

6.4.23. 全通道增益寄存器

All Channel Gain Register(AllGain 0x5A)

All Channel Gain Register(AllGain)		Address: 5AH					
	Bit15	14	13	12...3	2	1	Bit0
Read:	*AllGain15	AllGain14	AllGain13	AllGain12...AllGain3	AllGain2	AllGain 1	AllGain 0
Write:							
Reset:	0	0	0	0	0	0	0

对三路 ADC 增加一个整体的增益校正，主要针对 VREF 的变化引起 ADC 的满量程发生变化的情况。这个寄存器为有符号数据。16 位寄存器。

6.4.24. 电流通道 2 增益设置

Current 2 Gain Register(I2Gain 0x5BH)

Current 2 Gain Register (I2Gain)		Address: 5BH					
	Bit15	14	13	12 ... 3	2	1	Bit0
Read:	I2G15	I2G14	I2G13	I2G12...I2G3	I2G2	I2G1	I2G0
Write:							
Reset:	0	0	0	0	0	0	0

通道 2 电流增益寄存器采用二进制补码形式，最高位为符号位。定义参见 校表过程。在相同输入时，使两路的电流有效值输出一致。

6.4.25. 通道直流偏置校正寄存器

Current 1 Offset Register(I1Off 0x5CH)

Current 1 Offset Register (I1Off)			Address: 5CH				
	Bit18	17	16	15 ... 3	2	1	Bit0
Read:	I1OS18	I1OS17	I1OS16	I1OS15...I1OS3	I1OS2	I1OS1	I1OS0
Write:							
Reset:	0	0	0	0	0	0	0

在高通关闭的情况下使用，当输入通道信号为 0 的时候，使用 AUTODC 自动计算得到 I1Off, I2Off, UOff 寄存器的值，用户得到后将这些寄存器的值储存起来，以后在使用过程中不用再使用 AUTODC 功能，只需要在关闭高通的情况下将之前存储的 I1Off, I2Off, UOff 的值重新写入这 3 个寄存器。

6.4.26. Current 2 Offset Register

Current 2 Offset Register (I2Off)			Address: 5DH				
	Bit18	17	16	15 ... 3	2	1	Bit0
Read:	I2OS18	I2OS17	I2OS16	I2OS15...I2OS3	I2OS2	I2OS1	I2OS0
Write:							
Reset:	0	0	0	0	0	0	0

6.4.27. Voltage Offset Register

Voltage Offset Register (UOff)			Address: 5EH				
	Bit18	17	16	15... 3	2	1	Bit0
Read:	UOS18	UOS17	UOS16	UOS15...UOS3	UOS2	UOS1	UOS0
Write:							
Reset:	0	0	0	0	0	0	0

其最小单位与 ADC 输出的 16 位数据的最小单位一致。通道直流偏置校正只在高通环节关闭后使用。

6.4.28. 潜动与启动

Start Power Threshold Setup Register(PQStart 0x5FH)

Start Power Threshold Setup Register (PQStart)			Address: 5FH					
	Bit15	14	13	12 ... 7	6	5...2	1	Bit0
Read:	PQS15	PQS 14	PQS 13	PQS 12...PQS 7	PQS 6	PQS 5...PQS 2	PQS 1	PQS 0
Write:								
Reset:	0	0	0	0	1	0	0	0

PQStart是 16 位无符号数，做比较时，将其作为低 16 位与P/Q (PowerP 0x0AH / PowerQ 0x0BH，均为

24bit有符号数)的绝对值进行比较, 以作起动判断。

|P|小于 PQStart 时, PF 不输出脉冲。

|Q|小于 PQStart 时, QF 不输出脉冲。

(|P|/|Q|同时都小于 PQStart)时, SF 不输出脉冲。

应用方式:

- 1, 校表结束后, 输入 Ib, Un。
- 2, 读出 PowerP 的值为 24bit 补码 x1, 取其原码值为 x2。
- 3, 设写入 PQStart 的值为 Y, 假如要求 0.4%Ib 电表能够启动, 则:

$$Y = x_2 * 0.2\%$$

6.4.29. 有效值潜动与启动寄存器

Start RMS Threshold Setup Register(RMSStart 60H)

Start RMS Threshold Setup Register (RMSStart)			Address: 60H					
	Bit15	14	13	12 ... 7	6	5...2	1	Bit0
Read:	RMSS15	RMSS14	RMSS13	RMSS12...RMSS7	RMSS6	RMSS5...RMSS2	RMSS1	RMSS0
Write:		4	13	12...RMSS7	RMSS6	2	RMSS1	RMSS0
Reset:	0	0	0	0	1	0	0	0

RMSStart是 16 位无符号数, 做比较时, 将其作为低 16 位与I1/I2 (RMSI1 0x06H / RMSI2 0x07H, 均为 23bit无符号数, 最高位恒为 0)的绝对值进行比较, 以作起动判断。

电流通道 1 对应 EMUSR 的 NoPId, 电流通道 2 对应 EMUSR 的 NoQId, 如果用户选择参与计量的 I 小于启动电流有效值 RMSStart, 则相应的标志位置 1, 且系统处于潜动状态。

采用哪一路电流和 RMSStart 寄存器比较, 由用户选择的参加计量的电流通道决定。

注: 参与比较的 I2RMS 为经过 I2Gain 后的数据。

6.4.30. 脉冲频率

High Frequency Impulse Const Register(HFConst 0x61)

High Frequency Impulse Const Register (HFConst)			Address: 61H					
	Bit15	14	13	12 ...7	6...3	2	1	Bit0
Read:	0	HFC14	HFC13	HFC12...HFC7	HFC6	HFC5...HFC2	HFC1	HFC0
Write:	X							
Reset:	0	0	0	0	1	0	0	0

HFConst 是 15 位无符号数, 做比较时, 将其作为低 15 位与快速脉冲计数寄存器 0x6FH~0x71H 寄存器值的绝对值做比较, 如果大于等于 HFConst 的值, 那么就会有对应的 PF/QF/SF 脉冲输出。

HFConst 的默认值是 0x0040。

6.4.31. 通道间窃电阈值设置 (|P|或者 IRMS 的域值)

Check Register(Chk 0x62H)

Check Register (Chk)	Address: 62H							
	Bit7	6	5	4	3	2	1	Bit0
Read:	CHK7	CHK6	CHK5	CHK4	CHK3	CHK2	CHK1	CHK0
Write:								
Reset:	0	0	0	1	0	0	0	0

窃电阈值电流寄存器采用二进制补码形式，表示范围(0,+1)。

$$ICLK = ICK7 * 2^{-1} + ICK6 * 2^{-2} + ICK5 * 2^{-3} + \dots + ICK2 * 2^{-6} + ICK1 * 2^{-7} + ICK0 * 2^{-8}$$

默认为：0.0625 也即 6.25%。

开启自动防窃电后，

当选择电流作为防窃电的源头时，电流 1 和电流 2 两者相差比超过窃电阈值电流值，则自动选择大的电流值参与功率计量，同时 TAMP=1。如果电流 2 大于电流 1，则将标志位 I2GTI1 置为 1，否则标志位 I2GTI1 为 0。

当选择功率作为防窃电的源头时，功率 PowerP1 和功率 PowerP2 两者相差比超过窃电值，则自动选择大的功率值参与功率计量，同时 TAMP=1。

6.4.32. 窃电检测阈值 (|P|或者 IRMS 的域值)

Tamper Current/Power Register(IPTAMP 0x63)

Tamper Current/Power Register (IPTAMP)	Address: 63H						
	Bit15	14	13	12...3	2	1	Bit0
Read:	IPTAMP15	IPTAMP14	IPTAMP13	IPTAMP12...IPTAMP3	IPTAMP2	IPTAMP1	IPTAMP0
Write:	X						
Reset:	0	0	0	0	0	0	0

格式同电流有效值寄存器或功率寄存器，IPTAMP[15:0]是高 16 位的电流有效值寄存器或功率寄存器。

注意：IPTamp 的最高位 bit15 用户写入无效，一致是 0，最大用户可以写入的值为 0x7FFF。自动防窃电处理模块开启时：

若选择使用电流有效值做为防窃电的判断，当通道 1 和 2 的电流有效值都低于 IPTAMP 时，始终选择通道 1 作为有效输入，TAMP、I2PPXGTI1P 和 CHNSEL 均为 0。

若选择使用功率 P 的绝对值做为防窃电的判断，当 PowerP1 和 PowerP2 都低于 IPTamp 时，始终选择通道 1 做为有效输入，TAMP、I2PPXGTI1P 和 CHNSEL 均为 0。

6.4.33. UCONST

UCONST	Address: 64H						
	Bit15	14	13	12....3	2	1	Bit0
Read:	UCONST15	UCONST14	UCONST13	UCONST3	UCONST2	UCONST1	UCONST0

Write:				UCONST12			
Reset:	0	0	0	0	0	0	0

失压情况下用此寄存器替代RMSU参与计量的电压寄存器16位，采用二进制无符号数形式。

UCONST寄存器与RMSU寄存器的换算关系如下：

$$Uconst = RMSU/128;$$

6.4.34. Active Power offset 1

Power offset 1 (P1OFFSET)			Address: 65H					
	Bit7	6	5	4	3	2	1	Bit0
Read:	P1OFFSET	P1OFFSET	P1OFFSET	P1OFFSET	P1OFFSET	P1OFFSET	P1OFFSET	P1OFFSET
Write:	7	6	5	4	3	2	1	0
Reset:	0	0	0	0	0	0	0	0

有功功率通道1校正寄存器采用二进制补码形式

P1OFFSET与24位寄存器PowerP1的低8位对齐。

6.4.35. Active Power offset 2

Power offset 2 (P2OFFSET)			Address: 66H					
	Bit7	6	5	4	3	2	1	Bit0
Read:	P2OFFSET	P2OFFSET	P2OFFSET	P2OFFSET	P2OFFSET	P2OFFSET	P2OFFSET	P2OFFSET
Write:	7	6	5	4	3	2	1	0
Reset:	0	0	0	0	0	0	0	0

有功功率通道2校正寄存器采用二进制补码形式。

P2OFFSET与24位寄存器PowerP2的低8位对齐。

6.4.36. Reactive Power offset 1

Reactive Power offset 1 (Q1OFFSET)			Address: 67H					
	Bit7	6	5	4	3	2	1	Bit0
Read:	Q1OFFSET	Q1OFFSET	Q1OFFSET	Q1OFFSET	Q1OFFSET	Q1OFFSET	Q1OFFSET	Q1OFFSET
Write:	7	6	5	4	3	2	1	0
Reset:	0	0	0	0	0	0	0	0

无功功率通道1校正寄存器采用二进制补码形式

Q1OFFSET与24位寄存器PowerQ1的低8位对齐。

6.4.37. Reactive Power offset 2

Reactive Power offset 2 (Q2OFFSET)		Address: 68H						
	Bit7	6	5	4	3	2	1	Bit0
Read:	Q2OFFSET	Q2OFFSET	Q2OFFSET	Q2OFFSET	Q2OFFSET	Q2OFFSET	Q2OFFSET	Q2OFFSET
Write:	7	6	5	4	3	2	1	0
Reset:	0	0	0	0	0	0	0	0

无功功率通道2校正寄存器采用二进制补码形式

Q2OFFSET与24位寄存器PowerQ2的低8位对齐。

6.4.38. I1RMS offset

(I1RMSOFFSET)		Address: 69H						
	Bit7	6	5	4	3	2	1	Bit0
Read:	I1RMSOFF	I1RMSOFF	I1RMSOFF	I1RMSOFF	I1RMSOFF	I1RMSOFF	I1RMSOFF	I1RMSOFF
Write:	SET7	SET6	SET5	SET4	SET3	SET2	SET1	SET0
Reset:	0	0	0	0	0	0	0	0

电流通道1有效值校正寄存器采用二进制无符号数形式。

计算公式为：

当输入信号为0的时候，读取I1RMS寄存器的值，

$$I1RMSOFFSET = (I1RMS^2) / (2^{15})$$

6.4.39. I2RMS offset

(I2RMSOFFSET)		Address: 6AH						
	Bit7	6	5	4	3	2	1	Bit0
Read:	I2RMSOFF	I2RMSOFF	I2RMSOFF	I2RMSOFF	I2RMSOFF	I2RMSOFF	I2RMSOFF	I2RMSOFF
Write:	SET7	SET6	SET5	SET4	SET3	SET2	SET1	SET0
Reset:	0	0	0	0	0	0	0	0

电流通道2有效值校正寄存器采用二进制无符号数形式

计算公式为：

当输入信号为0的时候，读取I2RMS寄存器的值，

$$I2RMSOFFSET = (I2RMS^2) / (2^{15})$$

6.4.40. URMS offset

(URMSOFFSET)		Address: 6BH						
	Bit7	6	5	4	3	2	1	Bit0
Read:	URMSOFF	URMSOFF	URMSOFF	URMSOFF	URMSOFF	URMSOFF	URMSOFF	URMSOFF
Write:	SET7	SET6	SET5	SET4	SET3	SET2	SET1	SET0
Reset:	0	0	0	0	0	0	0	0

电压通道有效值校正寄存器采用二进制无符号数形式

当输入信号为0的时候，读取URMS寄存器的值，

$$\text{URMSOFFSET} = (\text{URMS}^2) / (2^{15})$$

6.4.41. ZCrossCurrent 电流过零域值设定

ZeroCross current configuration Register(ZCrossCurrent 0x6F)

ZeroCross current Configuration Register		Address: 6CH						
	Bit15	14	13	12 ... 7	6...3	2	1	Bit0
Read:	ZcrosC	ZcrosC	ZcrosC	ZcrosC	ZcrosC	ZcrosC 2	ZcrosC 1	ZcrosC0
Write:	15	14	13	12...ZcrosC 8	7...ZcrosC 3	ZcrosC 2	ZcrosC 1	ZcrosC0
Reset:	0	0	0	0	0	1	0	0

电流有效值与 ZCrossCurrent 相比较。ZCrossCurrent 对应 IRMS 的低 16 位 Bit15...bit0。

过零电流量值设置寄存器，当电流有效值小于用户设定的电流量值设置寄存器的时候，则不输出电流过零信号，内部输出恒为 0。同时相应通道的角度寄存器输出为 0，不进行角度计算。

6.4.42. Phase Calibration gain 1 Register(GPhs1 0x6D)

Phase Calibration 1 Register (GPhs1)		Address: 6DH					
	Bit15	14	13	12 ... 3	2	1	Bit0
Read:	GPS1_15	GPS1_14	GPS1_13	GPS1_12...GPS1_3	GPS1_2	GPS1_1	GPS1_0
Write:	GPS1_15	GPS1_14	GPS1_13	GPS1_12...GPS1_3	GPS1_2	GPS1_1	GPS1_0
Reset:	0	0	0	0	0	0	0

PQ 方式校相位，与 Phase1 的功能相同，只是相位校正的方法不同，可选择其中的一种方式。

注：推荐一般用户选用 PQ 方式。

计算公式如下：

用户在信号输入为阻性的时候通过 PGain 寄存器将输出误差校正到 0 附近

将信号输入调整为 0.5L，此时观察误差为 Err

如果 Err 为负数：

$$\text{Gphs1} = -\text{Err} * 32768 / 1.732$$

如果 Err 为正数:

$$Gphs1 = 65536 - Err * 32768 / 1.732$$

6.4.43. Phase Calibration gain 2 Register(GPhs2 0x6E)

Phase Calibration 2 Register (GPhs2)		Address: 6EH					
	Bit15	14	13	12 ... 3	2	1	Bit0
Read:	GPS2_15	GPS2_14	GPS2_13	GPS2_12...GPS2_3	GPS2_2	GPS2_1	GPS2_0
Write:							
Reset:	0	0	0	0	0	0	0

与 Gphs1 相同。

6.4.44. 快速脉冲计数器

Active Energy Counter Register(PFCNT 0x6F)

Active Energy Counter Register (PFCNT)		Address: 6FH					
	Bit15	14	13	12 ... 3	2	1	Bit0
Read:	PFC15	PFC14	PFC13	PFC12...PFC3	PFC2	PFC1	PFC0
Write:							
Reset:	0	0	0	0	0	0	0

Reactive Energy Counter Register(QFCNT 0x70)

Reactive Energy Counter Register (QFCNT)		Address: 70H					
	Bit15	14	13	12 ... 3	2	1	Bit0
Read:	QFC15	QFC14	QFC13	QFC12...QFC3	QFC2	QFC1	QFC0
Write:							
Reset:	0	0	0	0	0	0	0

Apparent Energy Counter Register(SFCNT 0x71)

Apparent Energy Counter Register (SFCNT)		Address: 71H					
	Bit15	14	13	12 ... 3	2	1	Bit0
Read:	SFC15	SFC14	SFC13	SFC12...SFC3	SFC2	SFC1	SFC0
Write:							
Reset:	0	0	0	0	0	0	0

为了防止上下电时丢失电能，掉电时 MCU 将寄存器 PFCnt/QFCnt/SFCnt 值读回并进行保存，然后在下次上电时 MCU 将这些值重新写入到 PFCnt/QFCnt/SFCnt 中去。

当快速脉冲计数寄存器 PFCnt/QFCnt/SFCnt 计数的值大于等于 HFconst 时，相应的 PF/QF/SF 会有脉冲

溢出，能量寄存器 0x0DH~0x0FH 寄存器的值会相应的加 1。

6.5. 推荐校表过程

1. 高频脉冲常数设置(同一批表只需同样的 HFCONST)

通过 HFConst 寄存器将用户样表的误差精度调整到 15%以内。有两种方式计算。

方案一：

HFCONST 寄存器的默认值为 0x0040

用户观察电表的初始误差为 Err，则按照下面公式将误差调整到 10 以内：

$$\text{HFCONST} = 0x0040 * (1 + \text{Err})$$

举例说明：

电表表常数 (EC) 设置为 3200，功率因数为 1，HFCONST 寄存器为默认值 0x0040，观察标准表上显示的误差为 52.8%。

根据公式： $\text{HFCONST} = 0x0040 * (1 + \text{Err})$

计算得到： $\text{HFCONST} = 0x0040 * (1 + 52.8\%) = 0x0061$

使用 MCU 通过 SPI 口将 0x0061 写入 ATT7053 的 HFCONST (61H) 寄存器：

格式：SPI_Write(寄存器地址，写入数据)

实际：SPI_Write(0x61, 0x0061)，写入后标准表的显示误差应该在 10%以内

方案二：

femu=900kHz 时

$$\text{HFConst} = 5.75 * \text{Vu} * \text{Vi} * 10^{10} / (\text{EC} * \text{Un} * \text{Ib})$$

Vu: 额定电压输入时，电压通道的电压 (引脚上电压×放大倍数)

Vi: 额定电流输入时，电流通道的电压 (引脚上电压×放大倍数)

Un: 额定输入的电压

Ib: 额定输入的电流

EC: 电表常数

femu 为其他值时，HFConst 按比例变化即可。

举例说明：

电表表常数 (EC) 设置为 3200，功率因数为 1。

Un (额定电压) 为 220V，Ib (额定电流) 为 5A，Vu (电压通道的电压) 为 0.22V

Vi (电流通道的电压) 为 1.75mV，内部电流通道 16 倍增益， $\text{Vi} * 16 = 28\text{mV}$

根据公式： $\text{HFConst} = 5.75 * \text{Vu} * \text{Vi} * 10^{10} / (\text{EC} * \text{Un} * \text{Ib})$ 计算得到

$$\text{HFConst} = 5.75 * 0.22 * 0.028 * 10^{10} / (3200 * 220 * 5) = 0x0064$$

使用 MCU 通过 SPI 口将 0x0064 写入 ATT7053 的 HFCONST (61H) 寄存器：

格式：SPI_Write(寄存器地址，写入数据)

实际：SPI_Write(0x61, 0x0064)，写入后标准表的显示误差应该在 10%以内

2. 第一通道有功、无功和视在增益校正

只需要在额定输入、功率因数为 1 时根据有功计算。通常有功、无功和视在增益写入相同的值。

已知：

标准表上读出误差为 err

计算公式：

$$Pgain = \frac{-err}{1+err}$$

如果 $Pgain \geq 0$ ，则 $GP1 = INT[Pgain * 2^{15}]$

否则 $Pgain < 0$ ，则 $GP1 = INT[2^{16} + Pgain * 2^{15}]$

举例说明：

电表表常数 (EC) 设置为 3200，功率因数为 1，在经过第一步 HFCONST 调整过后，标准表上读出的误差显示为 -2.18%

根据公式： $Pgain = -(-2.18\%) / (1 - 2.18\%) = 0.022$

由于 $Pgain \geq 0$ ，则 $GP1 = 0.022 * 2^{15} = 0x02DA$

使用 MCU 通过 SPI 口将 0x02DA 写入 ATT7053 的 GP1(50H), GQ1(51H), GS1(52H) 寄存器：

格式：SPI_Write(寄存器地址, 写入数据)

实际：SPI_Write(0x50, 0x02DA)

SPI_Write(0x51, 0x02DA)

SPI_Write(0x52, 0x02DA)

写入后标准表的显示误差应该在 0 附近

3. 第一通道相位校正

在增益已经校正好之后，进行相位补偿。在功率因素 0.5L 处进行校正。

已知：

0.5L 处标准表误差读数为 err

如果用户使用移采样点的 Phase 寄存器做相位补偿，则补偿公式为：

(1) Err 为正数： $Phase1 = Err * 180 / (1.732 * \pi * x)$

(2) Err 为负数： $Phase1 = 256 + Err * 180 / (1.732 * \pi * x)$

其中 x 与 femu 和输入信号的频率相关，可按照下表取值。

	50Hz	60Hz
1.8M	0.0097	0.0117
900k	0.0195	0.0234

如果用户使用 PQ 方式的 Gphs 寄存器做相位补偿，则补偿公式为：

$$\theta = \frac{-err}{1.732}$$

如果 $\theta \geq 0$ ， $GPhs = \theta * 2^{15}$

否则 $\theta < 0$ ， $GPhs = 2^{16} + \theta * 2^{15}$

举例说明：

在经过第一步和第二步的校正之后，标准表上的误差读数在功率因数为 1 的情况下的误差读数为 0 附

近。在功率因数 0.5L 处，读取标准表上的误差读数为 0.56%

方案一：如果用户想使用移采样点的 Phase (53H) 寄存器做相位补偿，由于 Err 为正数，Femu 选择 900K (寄存器默认值)。

根据公式： $Phase1 = Err * 180 / (1.732 * \pi * x) = 0.0056 * 180 / (1.732 * 3.1415 * 0.0195) = 9.5$

取整为 10，所以需要向 Phase1(53H)中写入 0x0A

使用 MCU 通过 SPI 口将 0x0A 写入 ATT7053 的 Phase1(53H)寄存器：

格式：SPI_Write(寄存器地址，写入数据)

实际：SPI_Write(0x53, 0x0A)

写入后标准表的显示误差应该在 0 附近。

方案二：如果用户使用 PQ 方式的 Gphs1 (6DH) 寄存器做相位补偿，根据补偿公式：

$$\theta = \frac{-err}{1.732} = -0.00323$$

由于 $\theta < 0$ ， $Gphs1 = 2^{16} + (-0.00323) * 2^{15} = 0xFF96$

使用 MCU 通过 SPI 口将 0xFF96 写入 ATT7053 的 Gphs1(6DH)寄存器：

格式：SPI_Write(寄存器地址，写入数据)

实际：SPI_Write(0x6D, 0xFF96)

写入后标准表的显示误差应该在 0 附近。

4. Poffset校正 (小信号有功功率校正)

在经过步骤1, 2, 3之后，用户在 $I_b = 100\%$ 的时候电表误差校正到0附近，观察小信号 $x\%I_b$ (5%, 2%) 点的电表误差为 Err%

$x\%I_b$ 点在阻性下读取标准表上输出的有功功率值Preal

应用公式来计算Poffset = $(Preal * EC * HFCONST * 2^{23} * (-Err\%)) / (5.75 * 10^{10})$

举例说明：

额定电压220V，额定电流(I_b)5A，表常数为3200，快速脉冲寄存器 (HFCONST) 读取为0x61，电表在 $I_b = 100\%$ 时误差校正到0附近，观察小信号5%点的电表误差为0.5%，从标准表上读取小信号5%点的输出功率为55.2 (Preal)

根据公式 Poffset = $(Preal * EC * HFCONST * 2^{23} * (-Err\%)) / (5.75 * 10^{10})$ 计算得到

Poffset = $(Preal * EC * HFCONST * 2^{23} * (-Err\%)) / (5.75 * 10^{10})$

$$= (55.2 * 3200 * 97 * 2^{23} * (-0.5\%)) / (5.75 * 10^{10})$$

$$= -12.49$$

由于 Poffset < 0，所以写入寄存器 P1offset 的值为 $2^8 + Poffset = 243.51$

取个整数 243(0xF3)

使用 MCU 通过 SPI 口将 0xF3 写入 ATT7053 的 P1offset(65H)寄存器：

格式：SPI_Write(寄存器地址，写入数据)

实际：SPI_Write(0x65, 0xF3)

写入后电表在 5%点的显示误差应该在 0 附近。

5. 电流通道2增益校正（做防窃电时必需）

防窃电时，需要对两个通道的电流有效值进行比较，因而在同样电流输入下，电流通道 1 与电流通道 2 的寄存器值应该相等。

通过电流通道 2 增益校正寄存器 I2GAIN，使同样输入电流情况下，二者寄存器的值一致。

假设同样输入额定电流，电流通道 1 有效值寄存器读数为 I1rms，电流通道 2 有效值寄存器读数为 I2rms，则

$$\text{Gain} = I1rms / I2rms - 1$$

如果 $\text{Gain} \geq 0$ ， $I2\text{Gain} = \text{Gain} * 2^{15}$

如果 $\text{Gain} < 0$ ， $I2\text{Gain} = \text{Gain} * 2^{15} + 2^{16}$

举例说明：

两路通道都加入电流信号，读取电流通道 1 的有效值寄存器 RMS_I1 (06H)，读取电流通道 2 的有效值寄存器数据 RMS_I2 (07H)，得到结果如下：

RMS_I1 : 0x03BA55

RMS_I2 : 0x025A76

根据公式： $\text{Gain} = I1rms / I2rms - 1 = 0x03BA55 / 0x025A76 - 1 = 244309 / 154230 - 1 = 0.584$

由于 $\text{Gain} > 0$ ， $I2\text{Gain} = 0.584 * 2^{15} = 0x4AC2$

使用 MCU 通过 SPI 口将 0x4AC2 写入 ATT7053 的 I2Gain(5BH)寄存器：

格式：SPI_Write(寄存器地址，写入数据)

实际：SPI_Write(0x5B, 0x4AC2)

写入后读取电流 I1 有效值和电流 I2 有效值，两者应该很接近。

6. 第二通道增益校正、相位校正

与第一通道校正方式相同。

7. IRMS增益、URMS增益和两个通道的功率增益转换系数校正

这些参数没有相应的寄存器，需要由用户根据需要自行计算获取。

举例说明：

以电流通道1有效值为例，电流通道1标准台输出5A电流有效值，电流通道1有效值寄存器RMS_I1(06H)的值读取得0x03BA55，如果用户希望在液晶上显示出5A，则需要自行计算两者之间的转换系数如下： $K = 5 / 0x03BA55 = 2.046 * 10^{-5}$

这里的K就是转换系数，之后用户根据读取的RMS_I1的值乘这个K，则得到正确的电流显示值。

详见有效值输出章节和功率参数输出章节。

8. TPS校正

无相应的寄存器，需要由用户根据需要自行计算获取。详见TPS章节。

9, 启动、潜动设置

客户根据需要在电表初始化修改此设置，详见6.4.28。

7. 应用原理图

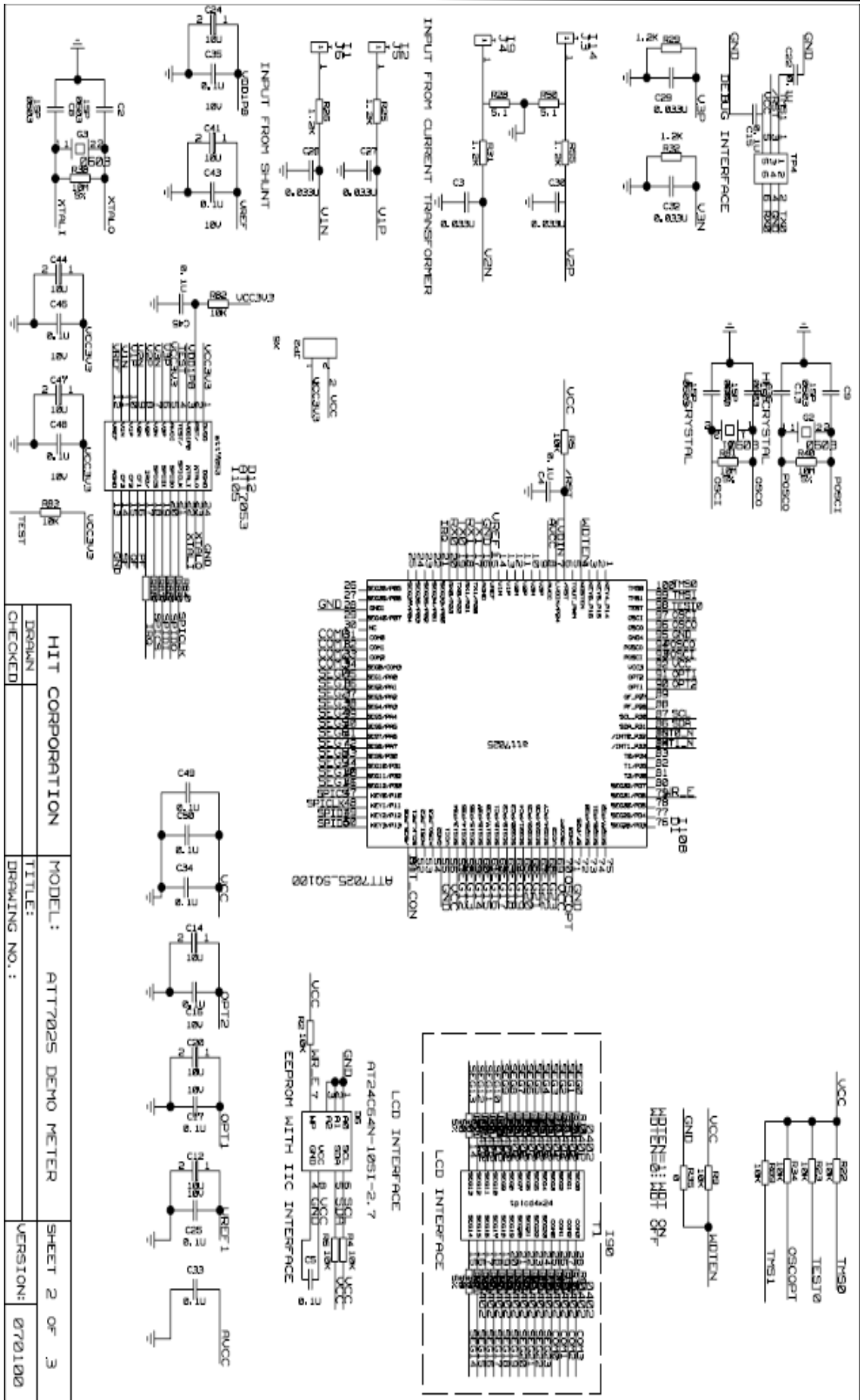

8. 封装

SSOP24:

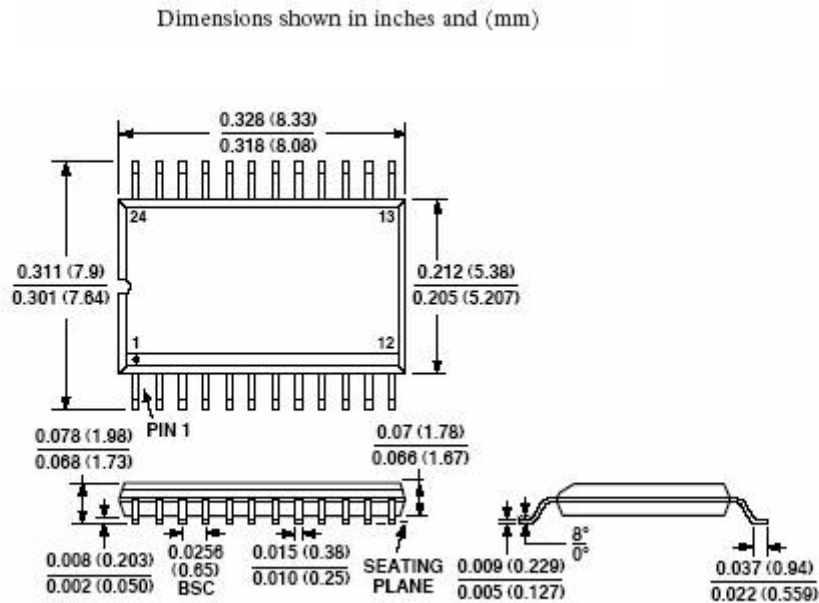

SSOP28:

28L SSOP PACKAGE DRAWING

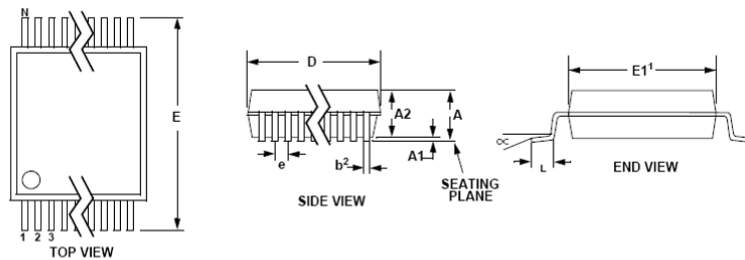

DIM	INCHES			MILLIMETERS		
	MIN	NOM	MAX	MIN	NOM	MAX
A	--	--	0.084	--	--	2.13
A1	0.002	0.006	0.010	0.05	0.15	0.25
A2	0.064	0.069	0.074	1.62	1.75	1.88
b	0.009	--	0.015	0.22	--	0.38
D	0.390	0.4015	0.413	9.90	10.20	10.50
E	0.291	0.307	0.323	7.40	7.80	8.20
E1	0.197	0.209	0.220	5.00	5.30	5.60
e	0.022	0.026	0.030	0.55	0.65	0.75
L	0.025	0.0354	0.041	0.63	0.90	1.03
∞	0°	4°	8°	0°	4°	8°